LUNOV MAGNUS STRIP

MARTI MISTERIJA

VANREDNI BROJ 19

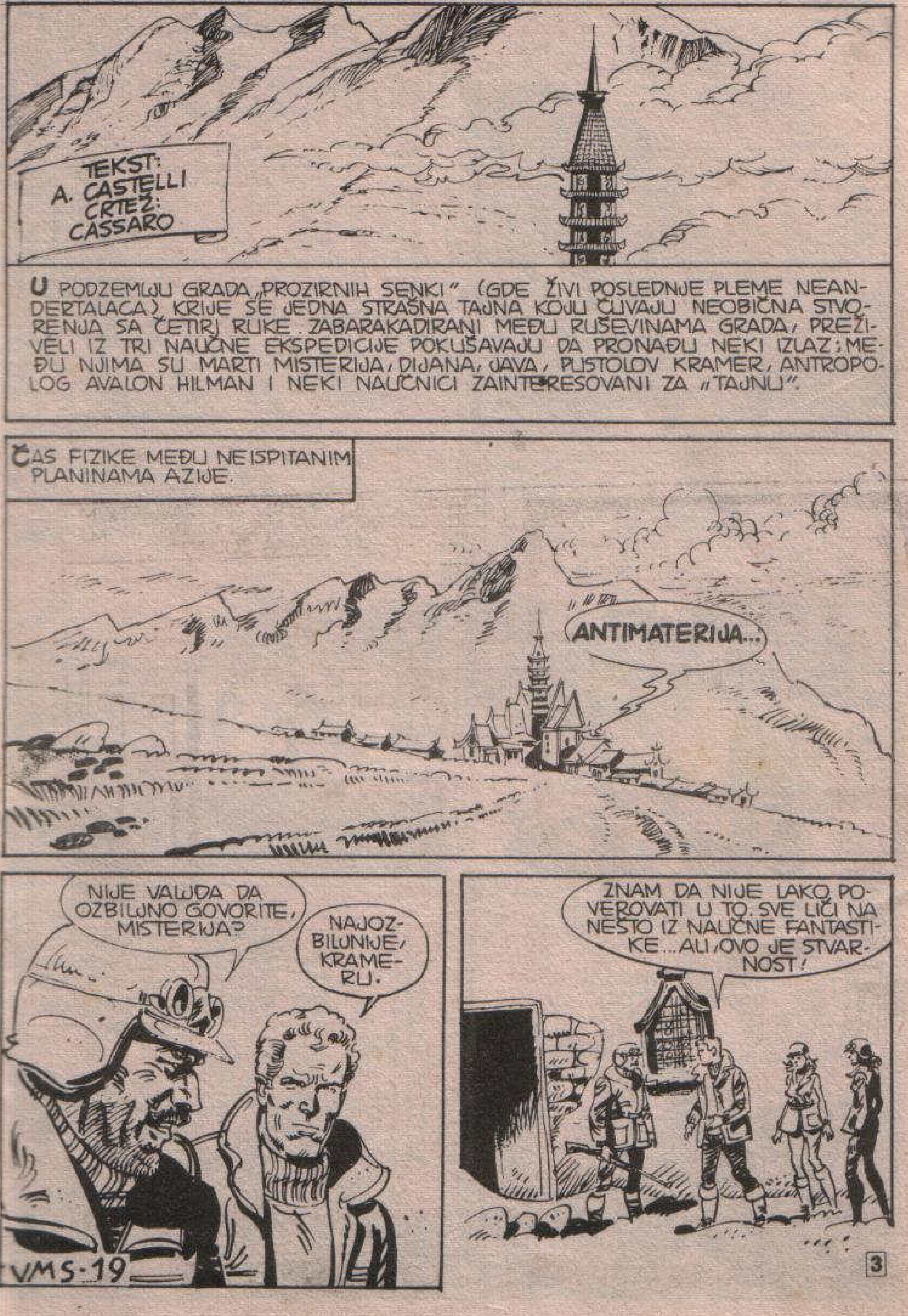
TEKST: A. CASTELLI CRTEŽ: CASSARO
U PODZEMLJU GRADA „PROZIRNIH SENKI" (GDE ŽIVI POSLEDNJE PLEME NEANDERTALACA) KRIJE SE JEDNA STRAŠNA TAJNA KOJU ČUVAJU NEOBIČNA STVORENJA SA ČETIRI RUKE. ZABARAKADIRANI MEĐU RUŠEVINAMA GRADA, PREŽIVELI IZ TRI NAUČNE EKSPEDICIJE POKUŠAVAJU DA PRONAĐU NEKI IZLAZ; MEĐU NJIMA SU MARTI MISTERIJA, DIJANA, JAVA, PUSTOLOV KRAMER, ANTROPOLOG AVALON HILMAN I NEKI NAUČNICI ZAINTERESOVANI ZA „TAJNU".
ČAS FIZIKE MEĐU NEISPITANIM PLANINAMA AZIJE.
ANTIMATERIJA...
NIJE VALJDA DA OZBILJNO GOVORITE, MISTERIJA?
NAJOZBILJNIJE, KRAMERU.
ZNAM DA NIJE LAKO POVEROVATI U TO. SVE LIČI NA NEŠTO IZ NAUČNE FANTASTIKE... ALI, OVO JE STVARNOST!
VMS-19
3

TAČNO JE DA JE ANTIMATERIJA SUPSTANCA KOJE NEMA U PRIRODI; BAR NE U SVETU KOJI MI POZNAJEMO...
...ALI JE ISTO TAKO TAČNO DA BI MOGLA DA POSTOJI! SAD ZAMISLITE DA JEDAN DELIĆ ANTIMATERIJE, DOŠAVŠI IZ NEKE DALEKE GALAKSIJE, DOĐE U DODIR SA MATERIJOM...
...ANTIMATERIJA I MATERIJA BI SE MEĐUSOBNO PONIŠTILE RAZVIJAJUĆI OGROMNU KOLIČINU ENERGIJE, ENERGIJE KOJA BI MOGLA DA BUDE MILION PUTA RAZORNIJA OD NAJSNAŽNIJE NUKLEARNE BOMBE!
I...VI HOĆETE DA KAŽETE DA...
TAMO SE NALAZI ANTIMATERIJA! KUGLA TEŠKA NAJMANJE JEDNU TONU! NEMOJTE ME PITATI KAKO JE OVAMO DOSPELA...JA TO NE ZNAM!
ČINJENICA JE DA SAM JE VIDEO SVOJIM OČIMA...I DA JE JEDAN MOJ SUPARNIK, ORLI, NAŠAO DOKAZ DA SE RADI UPRAVO O ANTIMATERIJI!
DA LI VAM JE SAD JASNO ZAŠTO JE ONI IZ CENTRA TAKO UPORNO TRAŽE? TONA ANTIMATERIJE BILA BI NAJSTRAŠNIJE ORUŽJE NA SVETU!

ČAS JE ZAVRŠEN. JE LI VAM TO DOVOLJNO DA ODLUČITE?
HM... ČEKAJTE MALO.. REKLI STE DA BI SE, UKOLIKO BI ANTIMATERIJA DODIRNULA MATERIJU, DESILO NEŠTO NEVEROVATNO... A GDE JE ONDA DRŽE? SIGURNO NE U KUTIJI!
DA LI STE IKAD ČULI ZA „VISEĆE KAMENJE?" LEGENDE O „ČUDESNOM" KAMENJU KOJE LUTA PO SVEMIRU VEOMA SU RASPROSTRANJENE. JA MISLIM DA SE TA ANTIMATERIJA DRŽI U JEDNOM KONTEJNERU SA VAKUUMOM. I VERUJEM DA LEGENDE POTIČU UPRAVO IZ SEĆANJA NA TU IZUZETNU „STENU".
ŽAO MI JE ŠTO MORAM DA PREKINEM TVOJE UČENO IZLAGANJE, MARTI...
...ALI MI SMO ODLUČILI DA POĐEMO SA VAMA, UKOLIKO BUDETE TAMO SIŠLI! NEMOJTE NI POKUŠAVATI DA NAS U TOME SPREČITE!
AKO MORAMO DA UMREMO, ONDA HOĆEMO DA UMREMO PORED ONIH KOJE VOLIMO!
SVE SAME LEPE FRAZE! ALI, JA NE ŽELIM DA UMREM!
!

NA KRAJU KRAJEVA, TA ČUDOVIŠTA NISU NERANJIVA I VATRENO ORUŽJE MOŽE DA IM NAUDI.
DOVOLJNO JE SAMO DA SE ČOVEK NE PRIBLIŽI NJIHOVIM ŠAPAMA... A UZ TO...
...NAŠI PRIJATELJI NEANDERTALCI IZGLEDAJU MI DOVOLJNO ODLUČNI DA KRENU U AKCIJU.
JAVIN GOVOR URODIO JE PLODOM. VEKOVIMA POMIRENI SA SUDBINOM DA TRPE NASILJE „PROZIRNIH SENKI", PRIMITIVNI LJUDI, SU SE, KONAČNO, ODLUČILI NA PROTIVNAPAD.
6

PRETEĆI I KLIČUĆI, NEANDERTALCI SU SE UPUTILI PREMA MESTU KOJE SU POZNAVALI.
ZA NJIMA SU POŠLI MISTERIJA, KRAMER I DEVOJKE.
U MEĐUVREMENU...
EKSPEDICIJA NA ČELU SA LORDOM KANINGEMOM UŽURBANO JE NAPREDOVALA.
ZANIMLJIVO... VRLO ZANIMLJIVO...
TO VAM OBJAŠNJAVA ONU NEVEROVATNU POJAVU FATAMORGANE! OVAJ LEDENI ZID, GLADAK KAO OGLEDALO, PREDSTAVLJA NEKAKAV „PROJEKTOR"...
7

ODLIČNO, PROFESORE KANINGEM...
...VEOMA NAM JE DRAGO ŠTO STE VI ZADOVOLJNI!...
...JER TAKO SMO SVI ZADOVOLJNI. VI ZBOG VAŠEG OTKRIĆA, MI ŠTO SMO, KONAČNO, PRONAŠLI PUT KA GRADU.
GRUPA JE UŠLA U JEDNU PEĆINU...
...I POSLE NEKOLIKO MINUTA, POJAVILA SE NA STENOVITOJ ZARAVNI GDE SU KRAMER I AVALON PRISUSTVOVALI NAPADU „PROZIRNIH SENKI."
ENO GRADA... POGLEDAJTE!

GRAD „PROZIRNIH SENKI?
HEJ! GLEDAJTE!
NEANDERTALCI!... PRIBLIŽAVAJU NAM SE... MOŽDA SU NAS VIDELI!
NE VERUJEM! IDU PREMA ONIM STEPENICAMA DOLE!
ZAISTA, GRUPA JE BRZO NAPREDOVALA PREMA JEDNOJ ODREĐENOJ TAČKI...

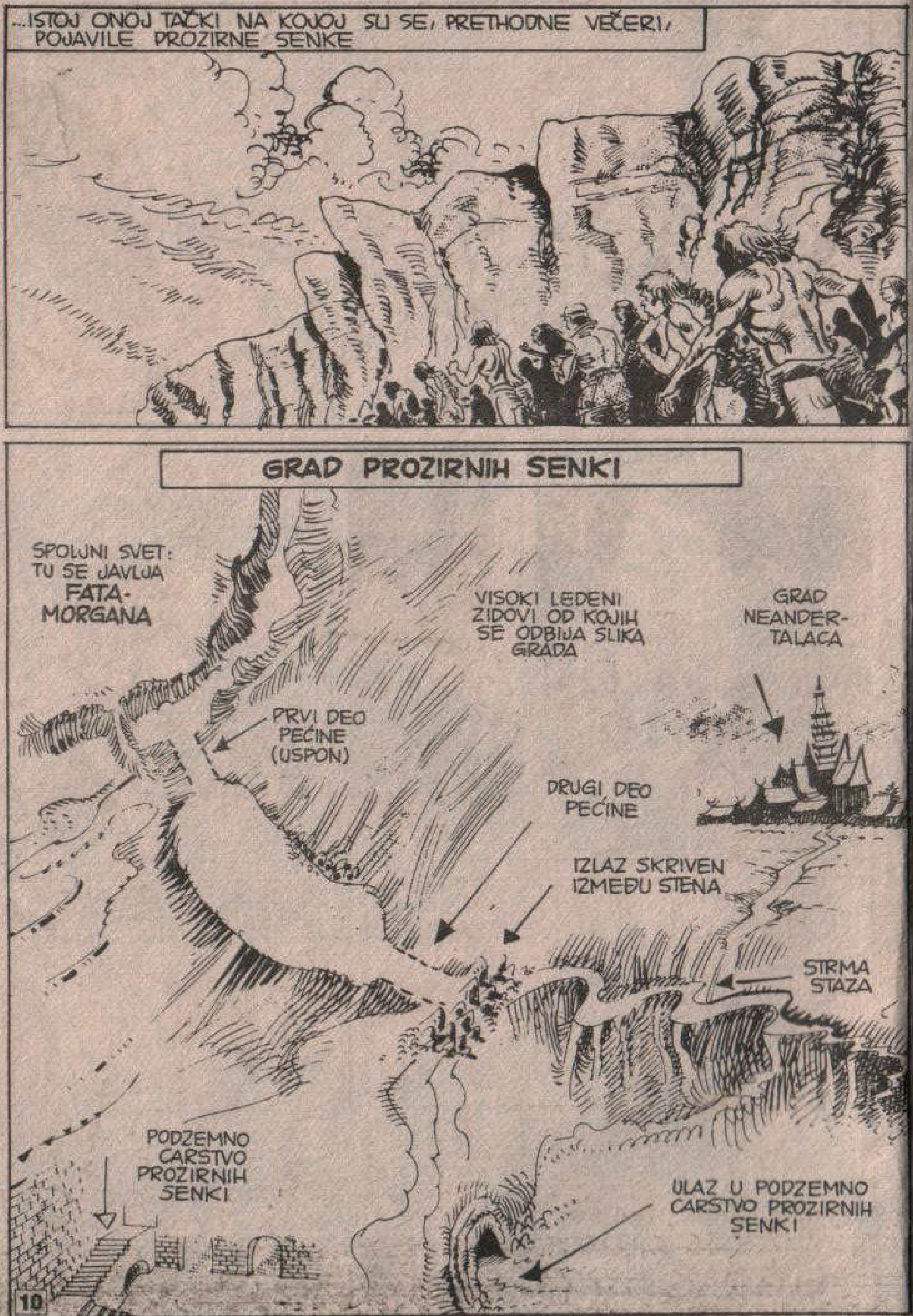

...ISTOJ ONOJ TAČKI NA KOJOJ SU SE, PRETHODNE VEČERI, POJAVILE PROZIRNE SENKE
GRAD PROZIRNIH SENKI
SPOLJNI SVET: TU SE JAVLJA FATA-MORGANA
VISOKI LEDENI ZIDOVI OD KOJIH SE ODBIJA SLIKA GRADA
GRAD NEANDER-TALACA
PRVI DEO PEĆINE (USPON)
DRUGI DEO PEĆINE
IZLAZ SKRIVEN IZMEĐU STENA
STRMA STAZA
PODZEMNO CARSTVO PROZIRNIH SENKI
ULAZ U PODZEMNO CARSTVO PROZIRNIH SENKI

HMGRR... RGHH...
JAVA JE UPRO PRST PREMA JEDNOM UZANOM PROLAZU...
KROZ KOJI SU KRENULI NEAN-DERTALCI.
JA SAM VEĆ TU BIO, SAMO NEKOLIKO TRENUTAKA, PRE MNOGO GODINA.
MOGU DA ZAMISLIM KAKO SE JAVA OSEĆAO KAD ME JE OVAMO DOVEO IZ ČISTE ZAHVALNOSTI. HTEO JE DA MI POKAŽE „BLAGO".
ONDA SMO BILI SREĆNI: „PROZIRNE SENKE" NISU NAS PRIMETILE I NAPALE.

ALI, OVOGA PUTA, STVARI DRUGAČIJE STOJE... U PITANJU JE OBRAČUN!
R-GHH
R-RAAGH
STRAŽAR JE KRENUO DA OBAVESTI SVOJE...
...ALI GA JE SMESTA ZAUSTAVILO JEDNO KOPLJE NEANDERTALACA.
AHHH
SWIIISSS
ARGHRR...RRRRR.RR!!!

MARTI! OH! GLEDAJ!
IZ MRAČNIH HODNIKA GRADA „PROZIRNIH SENKI" POČELE SU DA SE POJAVLJUJU NEKE ČUDOVIŠNE PRILIKE.
ODMAH SE RASPLAMSALA BORBA.
ZAAAP!
UAAGRR
AAAAAAAAGRR!
KRAK

RRR...
AGRRGRRRRR
ZAAP!
ZAAAP!!
NIŠTA NE VREDI! MOJE ORUŽJE IH SAMO USPORAVA!
KAO DA SU PROGRAMIRANI DA VAM SE ODUPRU!

DA! ALI OVO, SVAKAKO, IMA BOLJI EFEKAT!
RA...TRA TAT...
ZIIINNG...
POD KIŠOM METAKA, PROZIRNE SENKE...
...NASTAVILE SU DA SE BORE DO POSLEDNJEG DAHA, KAO DA SE POVINUJU NEKOJ NAREDBI.
TUMP

PITAM SE ZAŠTO TAKO POSTUPAJU...! KO IM JE NAREDIO DA BRANE TAJNU GRADA!
ALI...
DIJANA!
AHH!... U POMOĆ, MARTI!
DOLAZIM, DIJANA!
UZMITE AUTOMAT, MISTERIJA! NE SMETE IĆI BEZ NJEGA!

DRŽITE!
HVALA, KRAMERU!
NAMA JE OSTAO JOŠ JEDAN. A I POLOŽAJ NAM JE IZVANREDAN.
KRAMER JE STVARNO PRIJATELJ. IZA NJEGOVE GRUBE SPOLJAŠNOSTI KRIJE SE MEKO SRCE.
DOK SU NEANDERTALCI NASTAVLJALI SVOJU BESPOŠTEDNU BORBU PRSA U PRSA...

...MISTERIJA JE KRENUO KROZ LAVIRINT HODNIKA PODZEMNOG GRADA.
INSTINKT NALAŽE „PROZIRNIM SENKAMA" DA ŠTEDE ŽENE... ZNAJU DA OD NJIH ZAVISI BUDUĆNOST LOŽE.
PITAM SE KOLIKO DUGO SE OVE STRAHOTE PONAVLJAJU.
ŠTO JE MARTI DUBLJE SILAZIO, OKOLNI AMBIJENT SE SVE VIŠE MENJAO.

STENOVITE SVODOVE ZAMENILI SU HODNICI OBLOŽENI MATERIJALIMA SLIČNIM PLASTICI I ČELIKU.
NEVEROVATNO!
ALI, SAD NEMAM VREMENA ZA RAZMIŠLJANJE. ULAZE KROZ ONA VRATA.
AKO SE ZATVORE UNUTRA, DIJANI NEMA SPASA!
ZAAP
ZAAP
MARTI JE OTVORIO VATRU USMERAVAJUĆI ZRAKE PREMA TAJANSTVENIM STVORENJIMA.
POGOĐENI, NEKOLIKO TRENUTAKA BI SE TETURALI...

LEZI NA ZEMLJU, DIJANA!
ISKORISTIVŠI TRENUTNU OŠAMUĆENOST SVOJIH OTMIČARA, DIJANA SE OSLOBODILA!
ODLIČNO! SAD MOGU DA UPOTREBIM AUTOMAT BEZ STRAHA DA ĆU NJU DA POGODIM.
RAT TAT TAT
AARGH!
AARGH!
TA TAT ... TRA TA

OVO JE STRAŠNO, ALI NE MOGU DRUKČIJE!
MECI SU UNIŠTILI GRUPICU „PROZIRNIH SENKI“!
...A KAD JE SVE BILO GOTOVO...
MARTI!
OH, MAJKO MILA...
GLAVU GORE, DIJANA... TO JE SAD VEĆ PROŠLOST!
HAJDEMO... HOĆU DA VIDIM KUDA SU TO HTELI DA TE ODVEDU... MOŽDA ĆEMO TAMO NAĆI JOŠ NEKU ZAROBLJENU ŽENU.

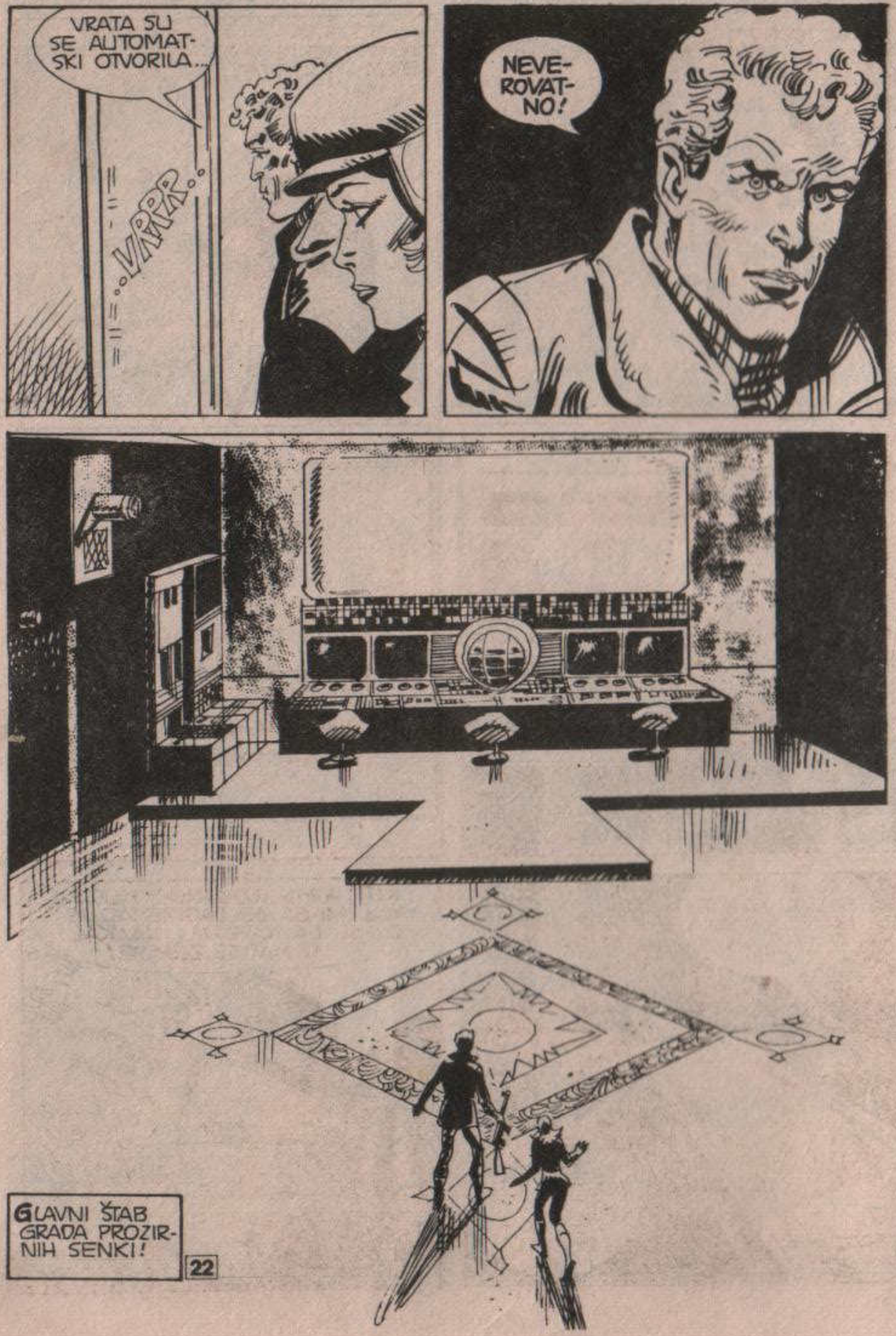
VRATA SU SE AUTOMAT-SKI OTVORILA...
VRPPR...
NEVE-ROVATNO!
GLAVNI ŠTAB GRADA PROZIR-NIH SENKI!
22

KOMPJU-TERI... RAZNO-RAZNI URE-ĐAJI...
MISLIŠ DA JE TO NEKA BAZA ATLANTIDE, MARTI?
MOGLA BI DA BUDE... ALI NE VI-DIM NJIHOV GRB!
ALI, GLEDAJ ONU PLOČU NA ZIDU!
TO JE ISTI SIMBOL KOJI SE NALAZI NA MOM ORUŽJU SA ZRACIMA.
ZATO SU „PROZIR-NE SENKE" IMUNE NA NJEGOVO DEJSTVO!
KUT HUMI, INDIJANSKI MUDRAC KOJI MI GA JE DAO, REKAO JE DA SU GA NAPRAVILI NAAKAL IZ MATICE ZEMLJE!
23

DRUGO MI NIJE HTEO OTKRITI. ALI JA SAM UVEK BIO UBEĐEN DA SU NAAKAL STANOVNICI ATLANTIDE.
MOŽDA JE TO BIO NEKI DRUGI NAROD... NEKA DRUGA CIVILIZACIJA KOJA JE OSTAVILA TRAGA NA ISTOKU KAO ŠTO SU STANOVNICI ATLANTIDE OSTAVILI TRAGA NA ZAPADU.
MOŽDA SU SE TA DVA NARODA MEĐUSOBNO BORILA IZAZVAVŠI...
AARRRG!
ŠTO MU GROMOVA!
„PROZIRNE SENKE!" NA NJIH SAM, SKORO, ZABORAVIO!
ZAAP!
ZZAAAP!

A AUTOMAT JE PRAZAN... OVOG PUTA SMO, STVARNO, NADRLJALI!
MISTERIJA SE OČAJNIČKI BRANIO SVOJIM ORUŽJEM KOJE ISPUŠTA ZRAKE...
ZAAP!
...ALI TO JE SAMO USPORILO NAPAD NEUMOLJIVIH NEPRIJATELJA...
AAAGR!
ZAP
...KOJI SU SE SVE VIŠE PRIBLIŽAVALI.
UAAGGR

... AAAGGGRR
KAKVA SREĆA! TO JE JAVA!
MARTI! DIJANA! JE LI SVE U REDU?
MISLIM DA SMO USPELI! ONI ŠTO SU VAS NAPALI BILI SU POSLEDNJI!
NAŠI PRIJATELJI NEANDERTALCI IM NE DAJU NI DA PREDAHNU!
PAK

MARTI, GDE SMO MI TO DOSPELI? KAKVA JE OVO PROSTORIJA?
TO BIH I JA VOLEO DA ZNAM, KRAMERU.
MOGU SAMO DA NAGAĐAM. OVO SU MESTO „PROZIRNE SENKE" TAKO OGORČENO BRANILE!
JA BIH REKAO DA OVI UREĐAJI SLUŽE ZA KONTROLU MAGNETNIH POLJA KOJA **ANTIMATERIJU** DRŽE U VAKUUMU!
MARTI... TAMO JE JEDNA SOBA... LIČI MI NA **AMBULANTU!**
HM... DA, NA AMBULANTU...

OVDE SU OBAVLJALI SVOJA ČUDOVIŠNA PRESAĐIVANJA, KOJIMA SU KO ZNA KOJE LJUDSKE VRSTE PRETVARALI U „PROZIRNE SENKE."
GLAS O TIM EKSPERIMENTIMA, NEOBJAŠNJIVO SE PRONEO NA SVE STRANE.
MNOGE LEGENDE PRIČAJU O „BOŽANSTVIMA", POLU-LJUDIMA I POLU-ŽIVOTINJAMA."
RCH! RHR
JAVA KAŽE DA SU PRONAŠLI ŽENE KOJE SU SINOĆ OTETE. ALI, IZGLEDA MI NEŠTO ZABRINUT.

RCH! RHCH!
DAJE NAM ZNAK DA POĐEMO ZA NJIM! HAJDEMO!...
NEMOJTE DA SE TRUDITE, MISTERIJA! MI SMO TU!
PROFESOR KANINGEM!... A KO SU OVI DRUGI?
MOJE POŠTOVANE KOLEGE I JA PRIPADAMO CENTRU. NE ZNAM DA LI STE ČULI ZA NAS.

VELIKA VAM HVALA ŠTO STE NAM PROKRČILI PUT.
NARAVNO, DOBIĆETE JEDAN POSTO OD ONOGA ŠTO CENTAR BUDE IZVLAČIO IZ ANTIMATERIJE, MISTERIJA! VI I VAŠI PRIJATELJI BIĆETE NEIZMERNO BOGATI!
ANTIMATERIJA... VI STE ZNALI...
NARAVNO. GODINAMA JE UZALUD TRAŽIMO. VI STE OVAMO STIGLI PRE NAS, PA MI NEĆEMO BITI SEBIČNI.
ALI, OVO JE ČISTA LUDOST! ZNATE LI DA STAVLJATE NA KOCKU OPSTANAK SVETA!
NEMOJTE BITI TAKAV MORALISTA, MISTERIJA. NIJEDAN NAROD NE BI SE USUDIO DA JE UPOTREBI. IPAK, ONA ĆE BITI SREDSTVO KOJE ĆE NAM OMOGUĆITI DA ZAGOSPODARIMO SVETOM!

KO ZNA, MISTERIJA.. MOŽDA ĆEMO SA ANTIMATERIJOM, KONAČNO, DOBITI TRAJAN MIR!
JEDNA „PROZIRNA SENKA", SMRTNO RANJENA, PRIŠUNJALA SE UREĐAJU...
...U MOZGU JOJ JE JOŠ ODZVANJALA ZAPOVEST, IZDATA PRE HILJADU GODINA: „KAD SVE PROPADNE, PRISTUPITI..."
„...SAMOUNIŠTENJU"!
KLIK
NEŠTO SE DESILO U SOBI KOJA JE ČUVALA ANTIMATERIJU... VELIKI KAMEN SE ZALJULJAO...
...OPASNO SE PRIBLIŽIO UREĐAJIMA.

MARTI MISTERIJA JE PRIMETIO DA SE NEŠTO DEŠAVA, ALI PREKASNO...
DO ĐAVOLA! ONAJ JE PRITISNUO NEKO DUGME... CRVENO DUGME!
NE ZNAM ŠTA TO ZNAČI, ALI PLAŠIM SE DA NIJE NIŠTA DOBRO! BEŽIMO ODAVDE! BEŽIMO!
GLUPOSTI, MISTERIJA! NE MISLITE, VALJDA, DA NAS MOŽETE ZAUSTAVITI PRIMENJUJUĆI JEFTINE TRIKOVE.
VI RADITE ONO ŠTO VAM JE VOLJA! MI IDEMO!
ČETVORO ISTRAŽIVAČA I GRUPA NEANDERTALACA POHITALI SU KA IZLAZU.
SVE JE UZALUD... UZALUD!... AKO EKSPLODIRA ANTIMATERIJA, NEĆEMO MOĆI DA SE SPASEMO NI AKO BUDEMO UDALJENI MILION MILJA!

KA-BOOM!
NJUJORK...
PANAM
U STANU MARTIJA MISTERIJE...
"NEŠTO JE EKSPLODIRALO. ALI, EKSPLOZIJA JE ZAUVEK UNIŠTILA SAMO GRAD „PROZIRNIH SENKI". MOŽDA JE POSTOJAO JOŠ JEDAN SIGURNOSNI UREĐAJ. MOŽDA JE, PROTIVNO SVIM NAUČNIM POSTAVKAMA, TOKOM MILENIJA ANTIMATERIJA IZGUBILA SVOJU MOĆ..."
VMS-19

„PREŽIVELI UČESNICI IZ TRI EKSPEDICIJE I JA JEDVA SMO SE IZVUKLI. NA ŽALOST, TAMO SMO OSTAVILI NEKOG VEOMA DRAGOG I MENI I DIJANI...”
„TAMO, NA TOM MESTU ZABORAVLJENOM OD SVIH, NAŠAO JE MIR I LJUBAV ZA KOJIMA JE GODINAMA ŽUDEO”
HVALA, JAVA!
„...DA... MOJ PRIJATELJ KRAMER I AVALON HILMAN OPREDELILI SU SE DA OSTANU MEĐU TIM DOBRIM I PRIMITIVNIM LJUDIMA. MOŽDA ĆE SE JEDNOG DANA VRATITI...”
„...PITAM SE HOĆU LI IKADA SAZNATI ČITAVU ISTORIJU TOGA GRADA KOJI JE IZMENIO SUDBINU MNOGIH MEĐU NAMA.”
„...U JEDNOM ZABAČENOM MANASTIRU U ŠUMAMA INDIJE... NALAZI SE, ZAUVEK, ZAKOPAN, ODGOVOR.
KRAJ EPIZODE

MARTI MISTERIJA
TAJANSTVENA UBISTVA
TEKST: A. CASTELLI
CRTEŽ: CASSARO
SVEMIRSKI CENTAR. SVE JE BILO SPREMNO ZA START.
SREĆAN PUT, MOMCI. LEVINE, BUDI PAŽLJIV!

NE BRINI... ZNAM DA OVDE VAŽI ONO „NE TUMBAJ"!
HA!HA!
DAN LEVIN, PILOT.
JA ĆU DA MOTRIM NA NJEGA!
PRE UKRCAVANJA PODVRGLI SMO GA ALKO-TESTU: OVOG PUTA NIJE GUCNUO.
FREDERIK MORISON, KOMANDANT, I DŽON HAMPSON, ASTRONAUT NA „SPECIJALNOM ZADATKU".
MOTRIĆEMO MI NA SVE VAS! JER, NISMO ASTRONAUTI I ŽELIMO DA SE ŽIVI I ZDRAVI VRATIMO NA NAŠU STARU ZEMLJU!
DA! AKO BUDU POČELI DA IZVODE AKROBACIJE, ODMAH ĆEMO IH SMIRITI OPROBANIM METODAMA.
NIKOLA KAMINSKI, DOKTOR BIOLOGIJE, I LUSI FRANCON, DOKTOR HEMIJE, „PRIKLJUČENI" NAUČNICI.
VRRRR...

OVO JE „CENTRALNI MOST", KAMINSKI, VI ĆETE SE OVDE ZADRŽATI.
NA KOMANDNOM MOSTU IMA MESTA SAMO ZA POSADU I JEDNOG „PRIKLJUČENOG NAUČNIKA" PA SMO MISLILI DA DOKTORKA FRANCONI...
SVE MI JE JASNO. ONA JE ŽENA, A UZ TO JOŠ I STRANKINJA! TO JE NAJMANJE ŠTO MOŽEMO DA URADIMO.
DO VIĐENJA, KAMINSKI.
HAJDE, LEVINE, DA SE SMESTIMO U OVU KONZERVU ZA SARDINE!

KOMANDANT
PILOT
ULAZ U PILOTSKU KABINU
„PRIKLJUČENI" NAUČNICI
ASTRONAUT NA SPECIJALNOM ZADATKU
HAJDE, ZAUZMIMO MESTA. SVAKO NEKA ZAUZME SVOJE SEDIŠTE.
DOBRO...
...NEOBIČNO MI JE DA HODAM PO ZIDOVIMA! IMAM UTISAK DA SAM MUVA.

KLI
JESTE LI SE SVI SMESTILI?
JESMO, KOMANDANTE.
SVE JE U REDU.
KOMANDANT GOVORI KAMINSKOM. SVE JE U REDU?

JESTE, SAMO SE OSEĆAM MALO USAMLJEN.
NE BOJTE SE, KAMINSKI. KAD BUDEMO U ORBITI, DOĆI ĆETE K NAMA. STUPAM U VEZU SA BAZOM.
BAZA VESPUČIJU... BAZA VESPUČIJU...
TRI SATA I TRIDESET MINUTA MANJE OD POČETKA ODBROJAVANJA. SAT I TRIDESET OD PALJENJA...

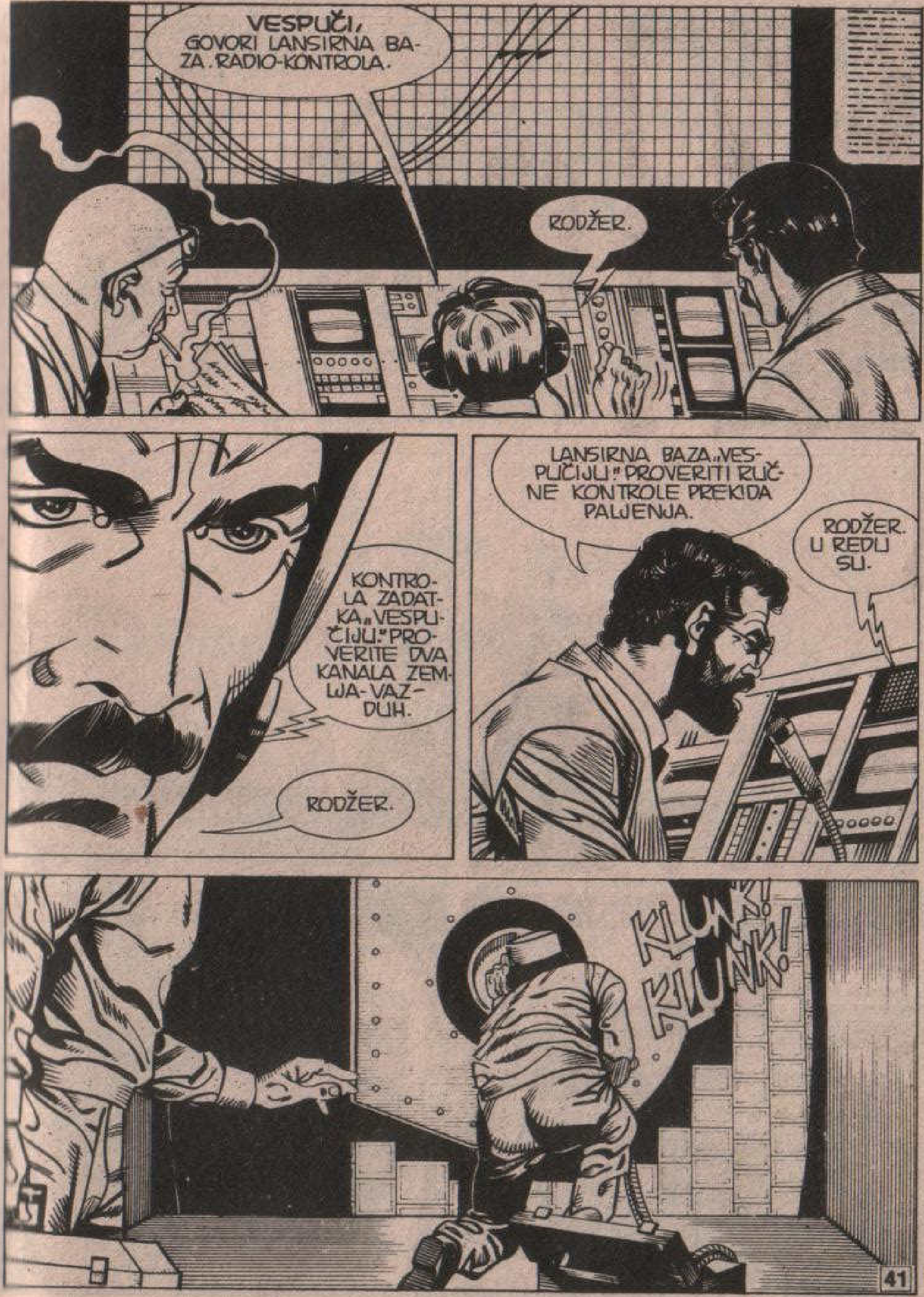
VESPUČI, GOVORI LANSIRNA BAZA. RADIO-KONTROLA.
RODŽER.
KONTROLA ZADATKA „VESPUČIJU." PROVERITE DVA KANALA ZEMLJA-VAZDUH.
RODŽER.
LANSIRNA BAZA „VESPUČIJU." PROVERITI RUČNE KONTROLE PREKIDA PALJENJA.
RODŽER. U REDU SU.
KLUNK! KLUNK!

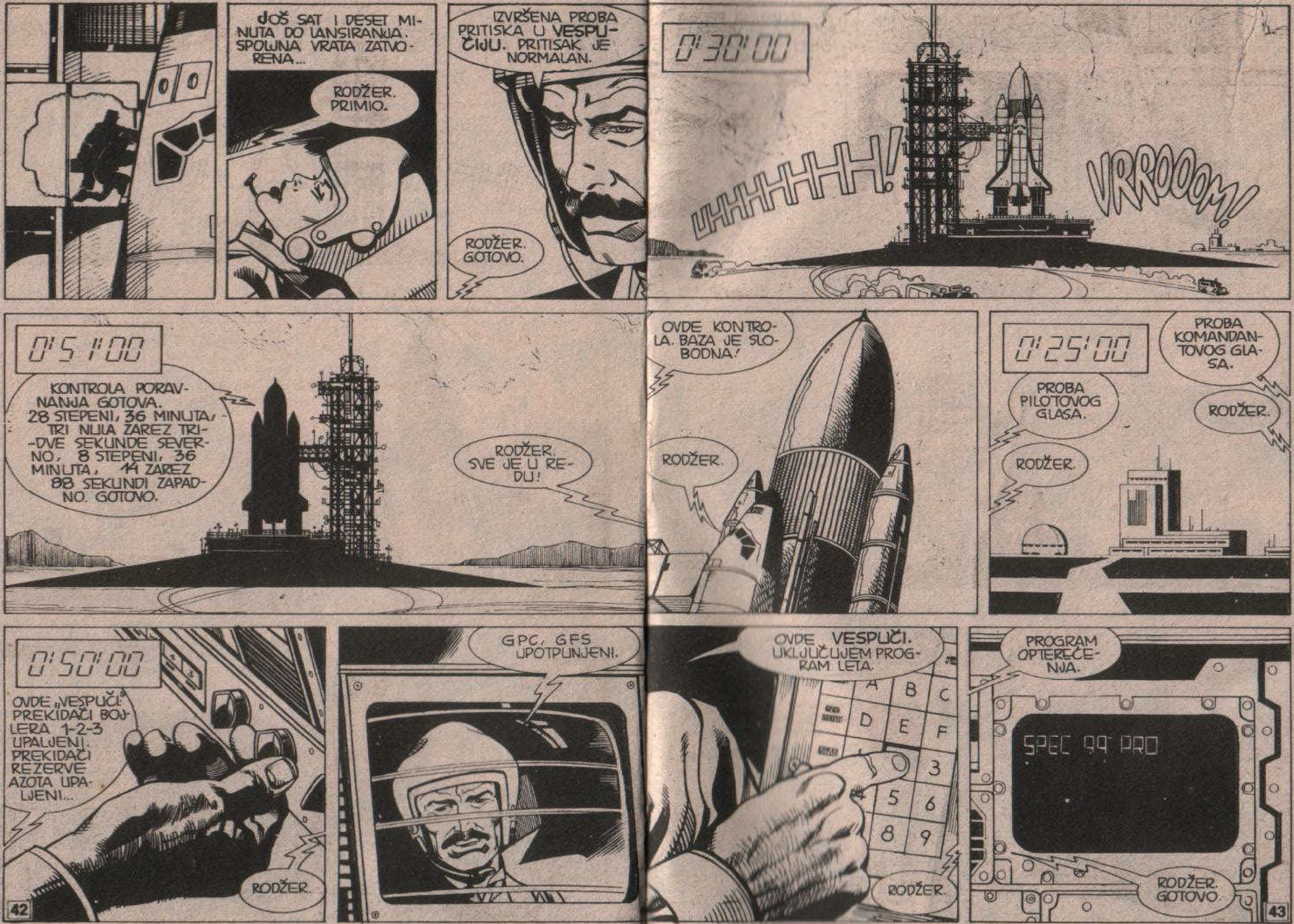
JOŠ SAT I DESET MI-NUTA DO LANSIRANJA. SPOLJNA VRATA ZATVO-RENA...
RODŽER. PRIMIO.
IZVRŠENA PROBA PRITISKA U VESPU-ČIJU. PRITISAK JE NORMALAN.
RODŽER. GOTOVO.
0'30'00
UHHHHHH!
VRROOOM!
0'51'00
KONTROLA PORAV-NANJA GOTOVA. 28 STEPENI, 36 MINUTA, TRI NULA ZAREZ TRI-DVE SEKUNDE SEVER-NO, 8 STEPENI, 36 MINUTA, 14 ZAREZ 88 SEKUNDI ZAPAD-NO. GOTOVO.
RODŽER. SVE JE U RE-DU!
OVDE KONTRO-LA. BAZA JE SLO-BODNA!
RODŽER.
0'25'00
PROBA KOMANDAN-TOVOG GLA-SA.
RODŽER.
PROBA PILOTOVOG GLASA.
RODŽER.
0'50'00
OVDE „VESPUČI". PREKIDAČI BOJ-LERA 1-2-3 UPALJENI. PREKIDAČI REZERVE AZOTA UPA-LJENI...
RODŽER.
GPC, GFS UPOTPUNJENI.
OVDE VESPUČI. UKLJUČUJEM PROG-RAM LETA.
RODŽER.
PROGRAM OPTEREĆE-NJA.
SPEC 99 PRO
RODŽER. GOTOVO.

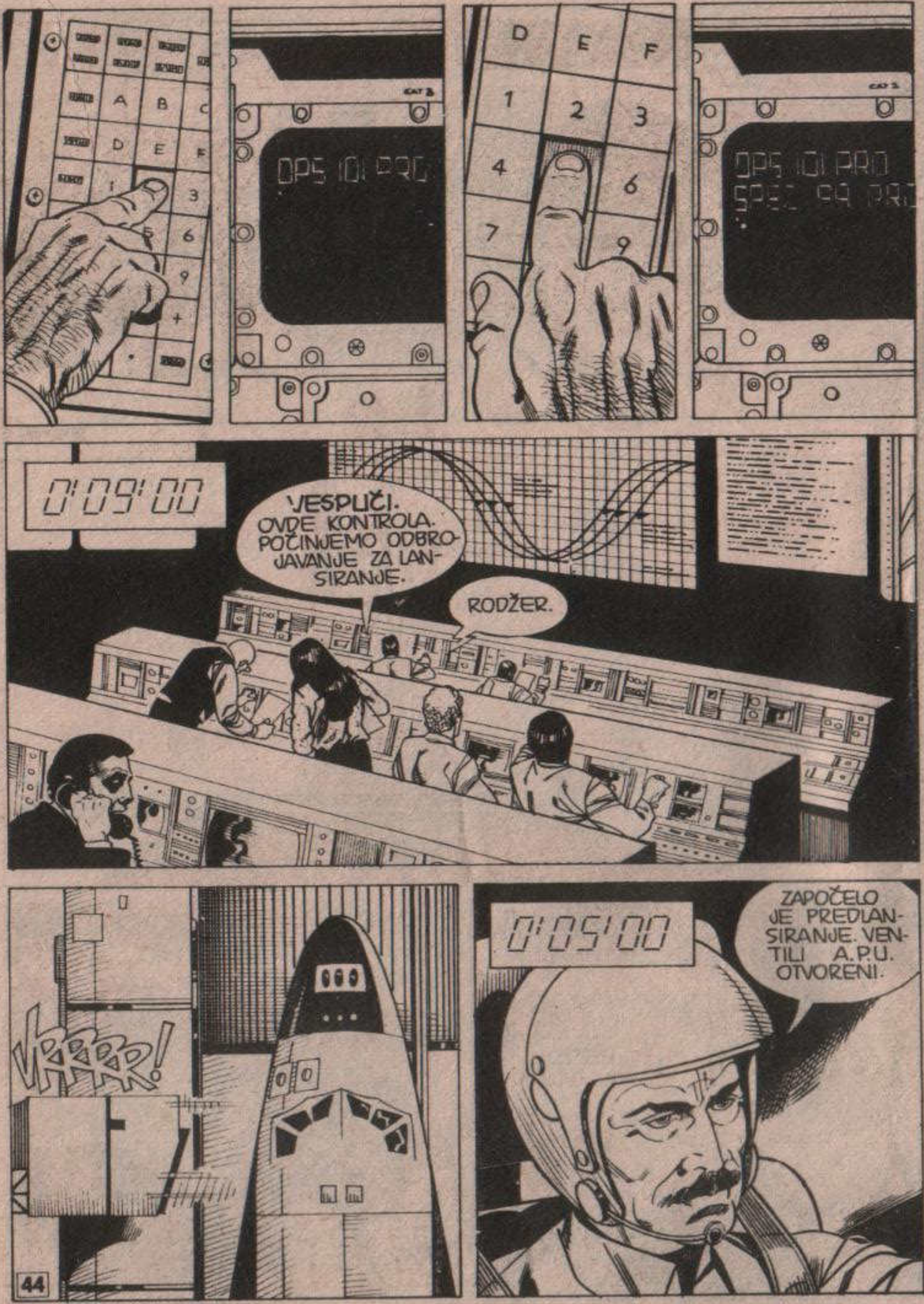
OPS 101 PRO
OPS 101 PRO
SPEC 99 PRO
0'09'00
VESPUČI. OVDE KONTROLA. POČINJEMO ODBROJAVANJE ZA LANSIRANJE.
RODŽER.
VRRRR!
0'05'00
ZAPOČELO JE PREDLANSIRANJE. VENTILI A.P.U. OTVORENI.

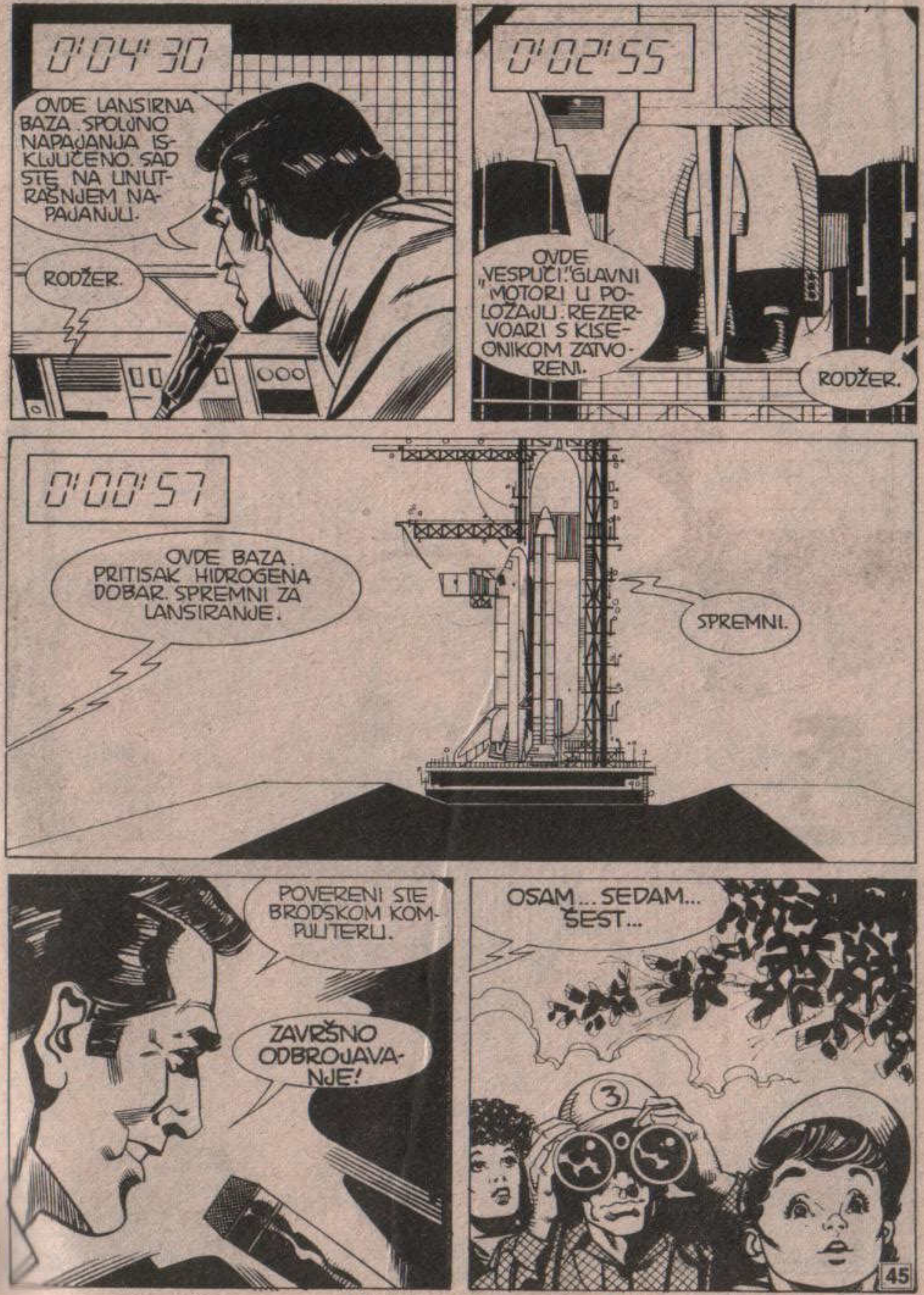
0'04'30
OVDE LANSIRNA BAZA. SPOLJNO NAPAJANJA ISKLJUČENO. SAD STE NA UNUTRAŠNJEM NAPAJANJU.
RODŽER.
0'02'55
OVDE "VESPUČI." GLAVNI MOTORI U POLOŽAJU. REZERVOARI S KISEONIKOM ZATVORENI.
RODŽER.
0'00'57
OVDE BAZA. PRITISAK HIDROGENA DOBAR. SPREMNI ZA LANSIRANJE.
SPREMNI.
POVERENI STE BRODSKOM KOMPJUTERU.
ZAVRŠNO ODBROJAVANJE!
OSAM... SEDAM... ŠEST...

...PET...
...ČETIRI...
...TRI...
...DVA...
...JEDAN...
PALJENJE SRB*!
VOOOOMP!
* SRB: REAKTORI POMOĆNE RAKETE.

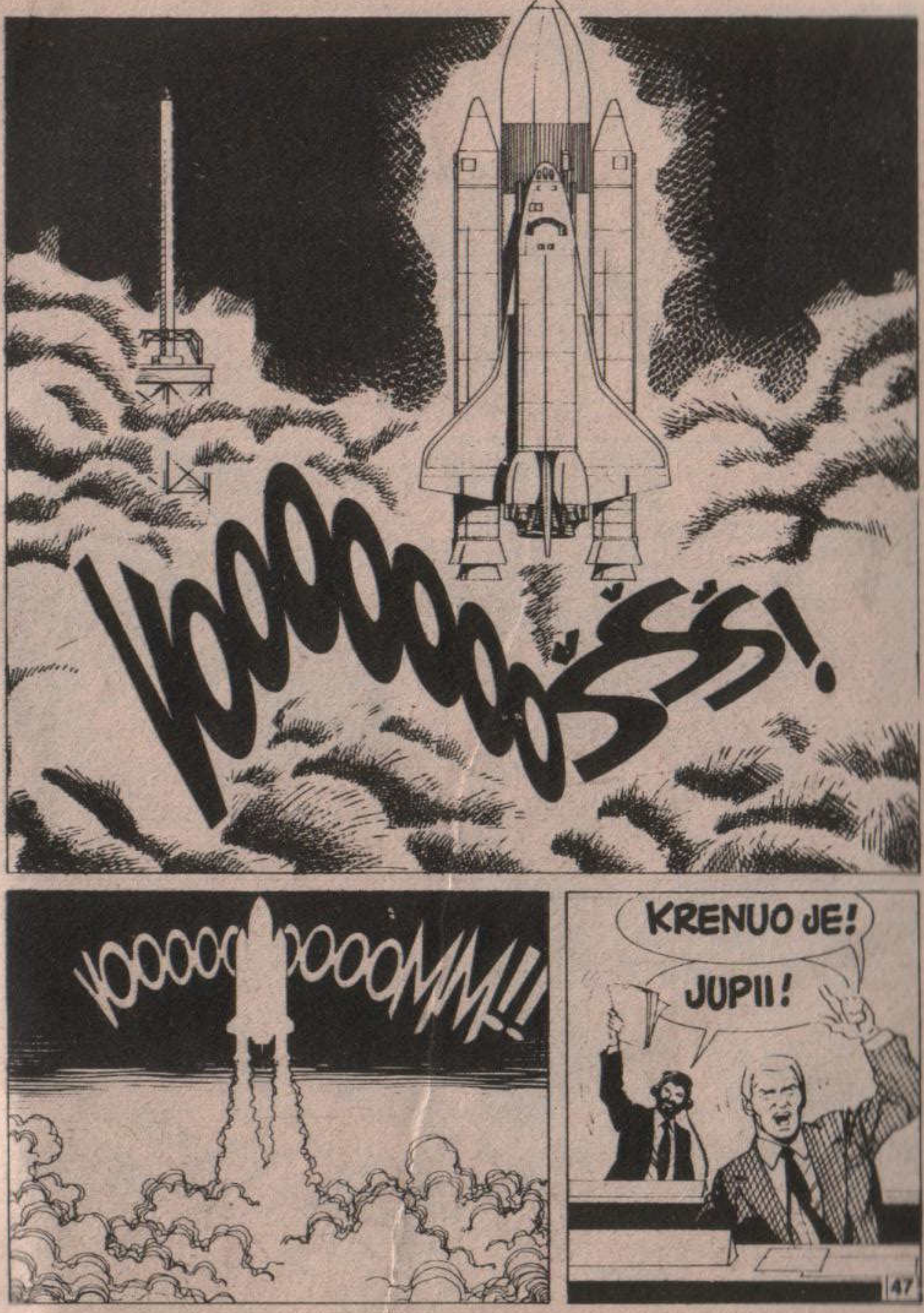
VOOOOOOOŠŠS!
VOOOO OOOOMM!!
KRENUO JE!
JUPII!

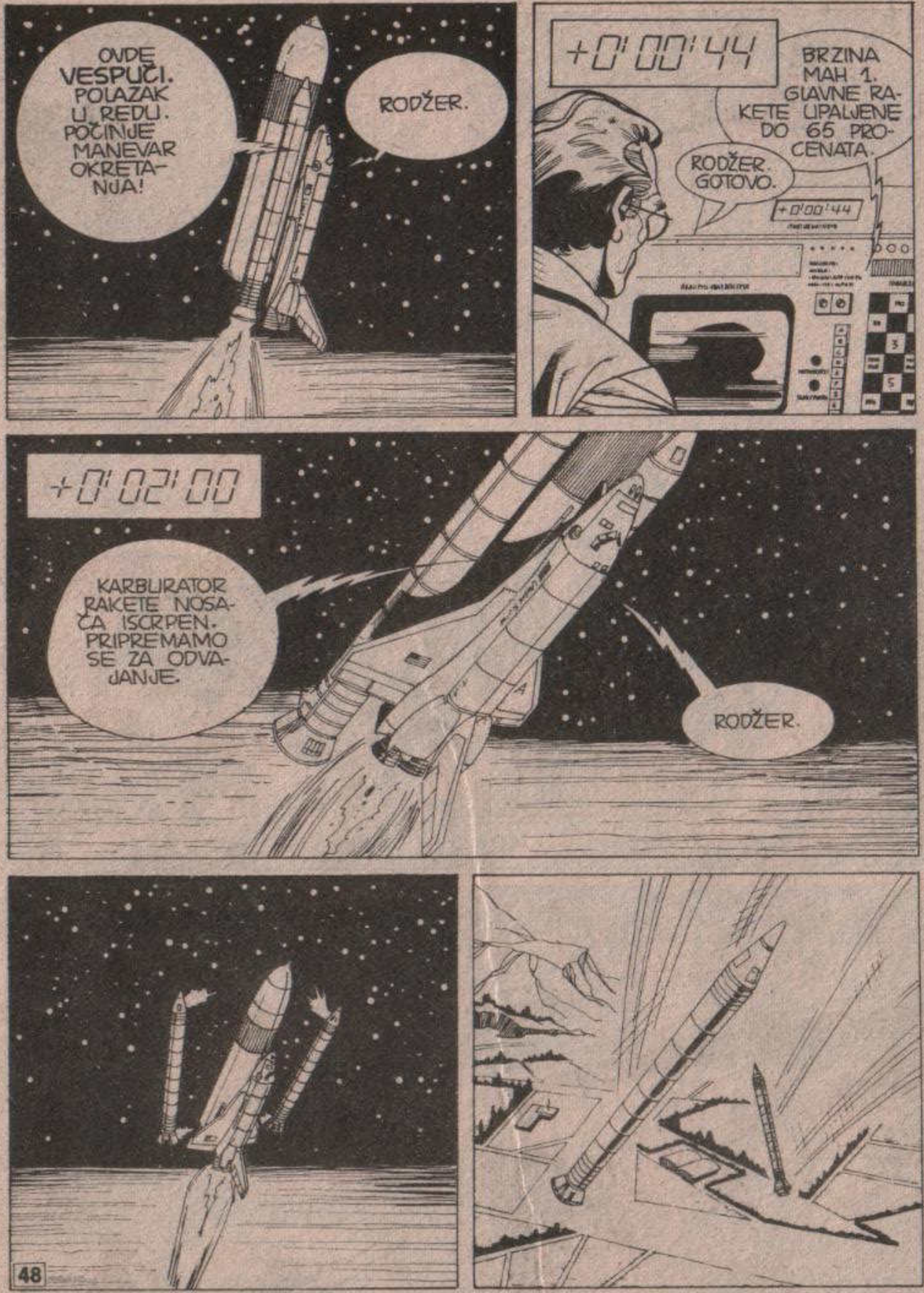
OVDE VESPUČI. POLAZAK U REDU. POČINJE MANEVAR OKRETANJA!
RODŽER.
+0'00'44
BRZINA MAH 1. GLAVNE RAKETE UPALJENE DO 65 PROCENATA.
RODŽER. GOTOVO.
+0'02'00
KARBURATOR RAKETE NOSAČA ISCRPEN. PRIPREMAMO SE ZA ODVAJANJE.
RODŽER.

NOSAČI OTKAČENI.
RODŽER! SVE SMO VIDELI!
NALAZITE SE U NEGATIVNOM POVRATKU. ČUJETE LI ME?
NEGATIVNOM POVRATKU, GOTOVO.
AKO VAS ZANIMA ŠTA OVO ZNAČI, SAD SE VIŠE NE MOŽEMO VRATITI U BAZU ČAK I AKO NEŠTO NE BI FUNKCIONISALO.
ALI NE TREBA DA SE PLAŠITE. TRENUTNO NAM KOMANDANT POTVRĐUJE DA MOŽEMO STIĆI U ORBITU ČAK I KAD BI SE GLAVNI MOTORI ZAUSTAVILI.
JOŠ MALO PA ĆE UBRZANJE DA OPADNE. SAD SMO NA 3 G, TRI PUTA ZEMLJINA GRAVITACIJA...
ZAISTA... PITAM SE... KAKO MOŽETE DA GOVORITE... JA OSEĆAM STOMAK... U PETAMA...

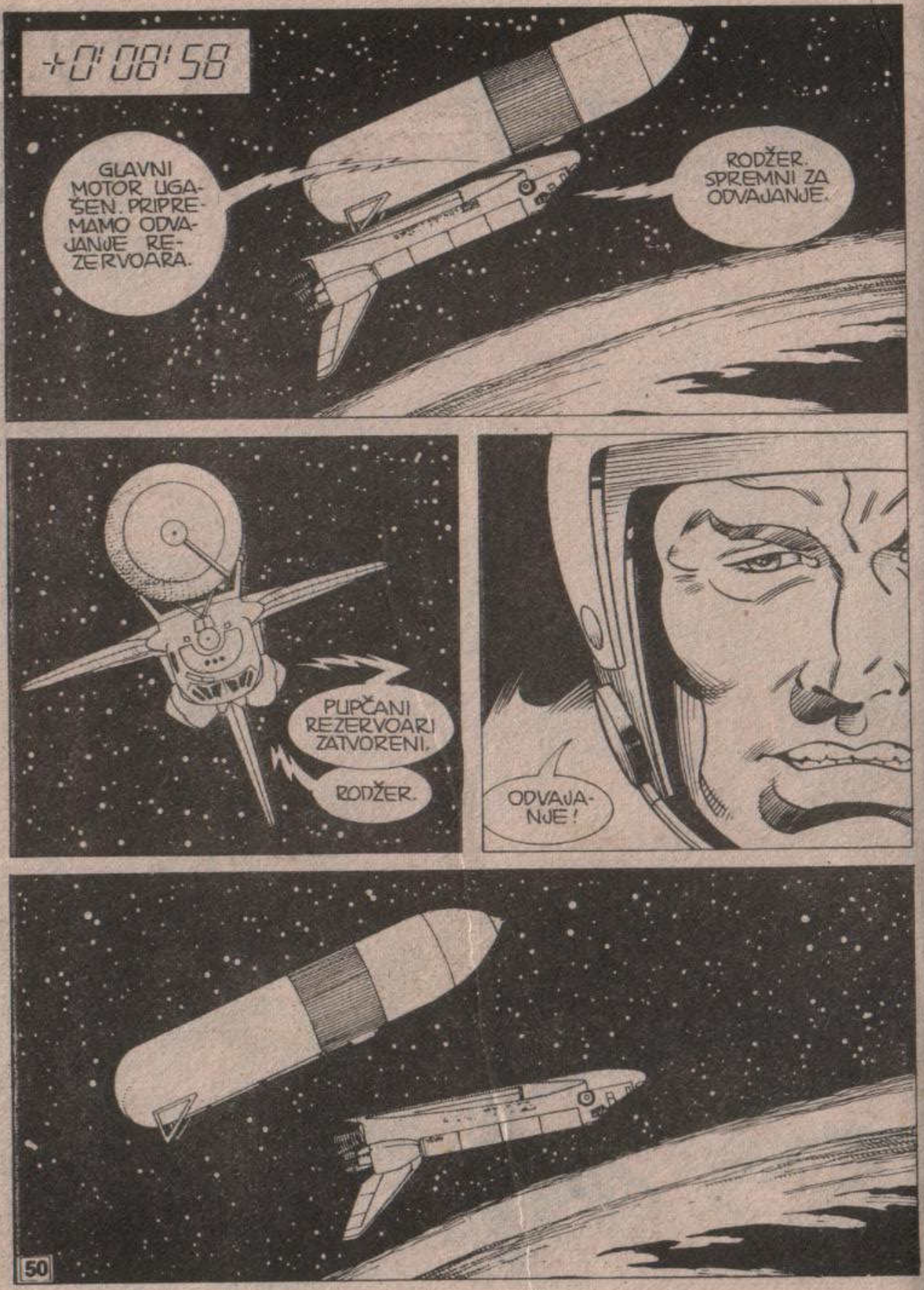
+0' 08' 58
GLAVNI MOTOR UGAŠEN. PRIPREMAMO ODVAJANJE REZERVOARA.
RODŽER. SPREMNI ZA ODVAJANJE.
PUPČANI REZERVOARI ZATVORENI.
RODŽER.
ODVAJANJE!

+0' 46' 34
IZMENA KOMJUTERSKOG PROGRAMA OPS 1 0 6 PRO.
RODŽER.
ČESTITAM, DECO! U ORBITI STE!
JUUUUPPIIII!

NJUJORK...
PRESELIMO SE U ELEGANTNU ZGRADU, VAŠINGTON NJUS BROJ 3, NA IVICI GRINIČ VILIDŽA...
...ONAJ KO JOŠ NE POZNAJE NJENE STANOVNIKE, BEZ SUMNJE ĆE SE ZBUNITI PRED IZGLEDOM JEDNOG OD NJIH: JAVE, NEANDERTALCA STAROG 30.000 GODINA...
ZDRAVO... ŠALOM... DOBRO JUTRO... BOKER TOV... HTEO BIH SASTANAK SA GOSPODINOM... ANIE ROTKSE LIEKBOA RAYON I MAR GOLDBERG.
FFFFF...
DRAGO MI JE ŠTO SAM VAS UPOZNAO... NAIM MEOD... KAKO STOJE STVARI? MA NISHMA?

RIIING!
ZDRAVO, JAVA... DA LI JE MARTI KOD KUĆE?
RRGH...
UMGHR! RGHHR! HUFFF!...
HMM...
ČINI MI SE DA SAM RAZUMELA DA JE TU, ALI DA BI TI VIŠE VOLEO DA NIJE.
MNOGO SAM SE ZABAVLJAO... NEHENAYTI MEOD...
HUMM... MGRR...
ALI... IMA LI TU JOŠ NEKOG?
POZDRAVI MI STRICA... DRISHAT SHALOM LIDODKHA...
KAŽEŠ DA NEMA NIKOG?... ALI, KOG BI TO STRICA TREBALO DA POZDRAVI?

POZDRAVI MI STRINU... DRISHAT SHALOM LIDODATKHA...
MARTI...
HEJ? ŠTA...
DIJANA! OH, NARAVNO, SPREMAN SAM... ODMAH IZLAZIMO...
?
DOĐITE NAM OPET U POSETU... UVAKER OTANU SHUV...
IZLAZIMO? ALI NIJE TREBALO DA IZAĐEMO!
ČESTITAM... MAZAL TOV...
NIJE TREBALO?
...MISLIO SAM... DA SAM ZABORAVIO ... HM...
MISLIO SI DA SI IMAO SASTANAK SA MNOM I DA SI GA ZABORAVIO, PO SVOM OBIČAJU!
SVE NAJBOLJE... KOL TUV...
NE. NISMO IMALI SASTANAK. SVRATILA SAM ZATO ŠTO JEDNOM I JA IMAM JEDNU TAJNU DA TI SAOPŠTIM.
TAJNU? O ČEMU SE RADI?
IME MI JE DANIJEL... SHMI DANIEL...

SLUŠAJ, MARTI, NE BI LI ZA TRENUTAK MOGAO DA UGASIŠ TU SPRAVU? HTELA BIH DA RAZGOVARAM S TOBOM.
SPRAVU? KAKVU SPRAVU?
DVADESET MI JE GODINA... ENIBEN ESRIM...
AH, GRAMOFON, OPROSTI. SASVIM SAM ZABORAVIO NA NJEGA.
UH...
KLIK!
DA LI BI MI ONDA MOGAO REĆI ZAŠTO SI GA SLUŠAO? I, REĆI MI ŠTA JE TO GOVORIO?
TO JE KRATAK KURS HEBREJSKOG JEZIKA. POSLE REČENICE NA NAŠEM JEZIKU, ODMAH SLEDI NJEN PREVOD.
ALI... ALI TI GA NISI NI SLUŠAO.
TAKO JE. PRIMENJUJEM METODU PODSVESNOG UČENJA. MOJA SVESNA MEMORIJA JE RASEJANA, ALI NE I „PODSVESNA".
DRUGIM REČIMA, MOJA PODSVEST POHRANJUJE TE REČENICE ČIM IH ČUJE I JA ĆU IH PRAKTIČNO BEZ MUKE IMATI U SVOJOJ GLAVI.

HOĆEŠ LI DA ČUJEŠ? „DRISHAT SHALOM LIDODKHA!"... POZDRAVI MI STRICA.
„MAZALTOV"! ČESTITAM!
HEJ!... ALI KAKO USPEVAŠ DA?!...
NE BOJ SE! NE NAMERAVAM DA TI KONKURIŠEM! NE POZNAJEM HEBREJSKI ALI ZNAM TU REČENICU ZATO ŠTO OVDE U NJUJORKU IMAM MNOGO PRIJATELJA JEVREJA.
ALI JA NE MISLIM DA TI UČIŠ TAJ JEZIK DA BI MOGAO DA RAZGOVARAŠ SA JEVREJIMA DRAGULJARIMA IZ 46. ULICE. AKO ŽELIŠ NEŠTO DA MI POKLONIŠ, NA PRIMER PRSTEN, MOŽEŠ SASVIM LEPO DA IM SE OBRATIŠ NA ENGLESKOM...
HM...
HA! HA! NE BOJ SE. HTELA SAM SAMO DA ČUJEM DA NEMAŠ LI PROGRAMU NEKA ISTRAŽIVANJA U IZRAELU.
APSOLUTNO NEMAM. ALI ZNAŠ VEĆ KAKAV SAM TI JA. KAD NEMAM POSLA, ZABAVLJAM SE OBOGAĆUJUĆI SE RAZNIM ZNANJIMA.
ČITAM, GLEDAM TELEVIZIJU, IDEM U BIOSKOP... A UČIM I NEKE JEZIKE KOJE NE POZNAJEM...
...DA BIH, KASNIJE, TO ISKORISTIO U NEKIM SVOJIM KNJIGAMA I TELEVIZIJSKIM PROGRAMIMA.
DA...

SLUŠAJ, MARTI MISTERIJA, ŠTA ĆU TI REĆI. S OBZIROM DA JE TVOJE VELIČANSTVO SVEZNALICA, KAŽE LI TI NEŠTO REČ ETEMENANKI?
ŠTA?!
PRIZNAJEM DA NE. GDE SI JE, BESTRAGA, ČULA?
ONA JE DEO ONE „TAJNE" O KOJOJ SAM HTELA S TOBOM DA RAZGOVARAM, DRAGI MARTI. ZNAJ DA ĆU TI, UKOLIKO TE TAJ SLUČAJ INTERESUJE, PREDSTAVITI JEDNU LEPU DEVOJKU...
TI ĆEŠ MENI PREDSTAVITI LEPU DEVOJKU?! KOLIKO TE JA POZNAJEM, TA ĆE MORATI DA IMA BRKOVE I BAR JEDNO STAKLENO OKO.
E, TU SE VARAŠ. VRLO JE LJUPKA. ČAK JE I INTELIGENTNA. VIDEĆEŠ DA ĆE TI SE DOPASTI.
DOPAŠĆE MI SE? ŠTA HOĆEŠ DA KAŽEŠ?
ONA ĆE TI BITI SIMPATIČNA I UŽIVAĆEŠ DA S NJOM ĆASKAŠ. SIGURNA SAM U TO.
JEDNO VREME SAM BILA NEPODNOŠLJIVO LJUBOMORNA, ALI SADA JE TO PROŠLO.
KONAČNO SAM UBEĐENA DA NE TREBA DA BRINEM, JER SAD VRLO DOBRO ZNAM DA ĆEMO JEDNOG DANA STATI PRED MATIČARA.

ZAR NIJE TAKO, MARTI?
HM, HM! POMINJALA SI NEKU TAJNU.
DOBRO. PRAVIĆU SE DA NISAM SHVATILA DA ŽELIŠ DA PROMENIŠ TEMU. ZNAŠ LI KO JE LUSI FRANCONI?
A KO TO NE ZNA?! TO JE JEDNA OD NAJPOTKOVANIJIH HEMIČARKI SVETA. ČAK JE UČESTVOVALA U EKSPEDICIJI VASIONSKOG BRODA „VESPUČI". NA TOME SAM JOJ VEOMA ZAVIDEO.
ODLIČNO. AKO ŽELIŠ DA ZNAŠ, LUSI I JA SMO BILE ŠKOLSKE DRUGARICE, PA I POSLE ŠKOLE NISMO PREKINULE VEZU...
NAŠI KONTAKTI SU SE SVODILI NA ČESTITKE ZA NOVU GODINU, ROĐENDANE I PONEKU RAZGLEDNICU S PUTOVANJA.
MEĐUTIM, PRE NEKI DAN POSLALA MI JE OPŠIRNO PISMO. PRVO ME JE TO IZNENADILO, ALI KAD SAM GA PROČITALA...

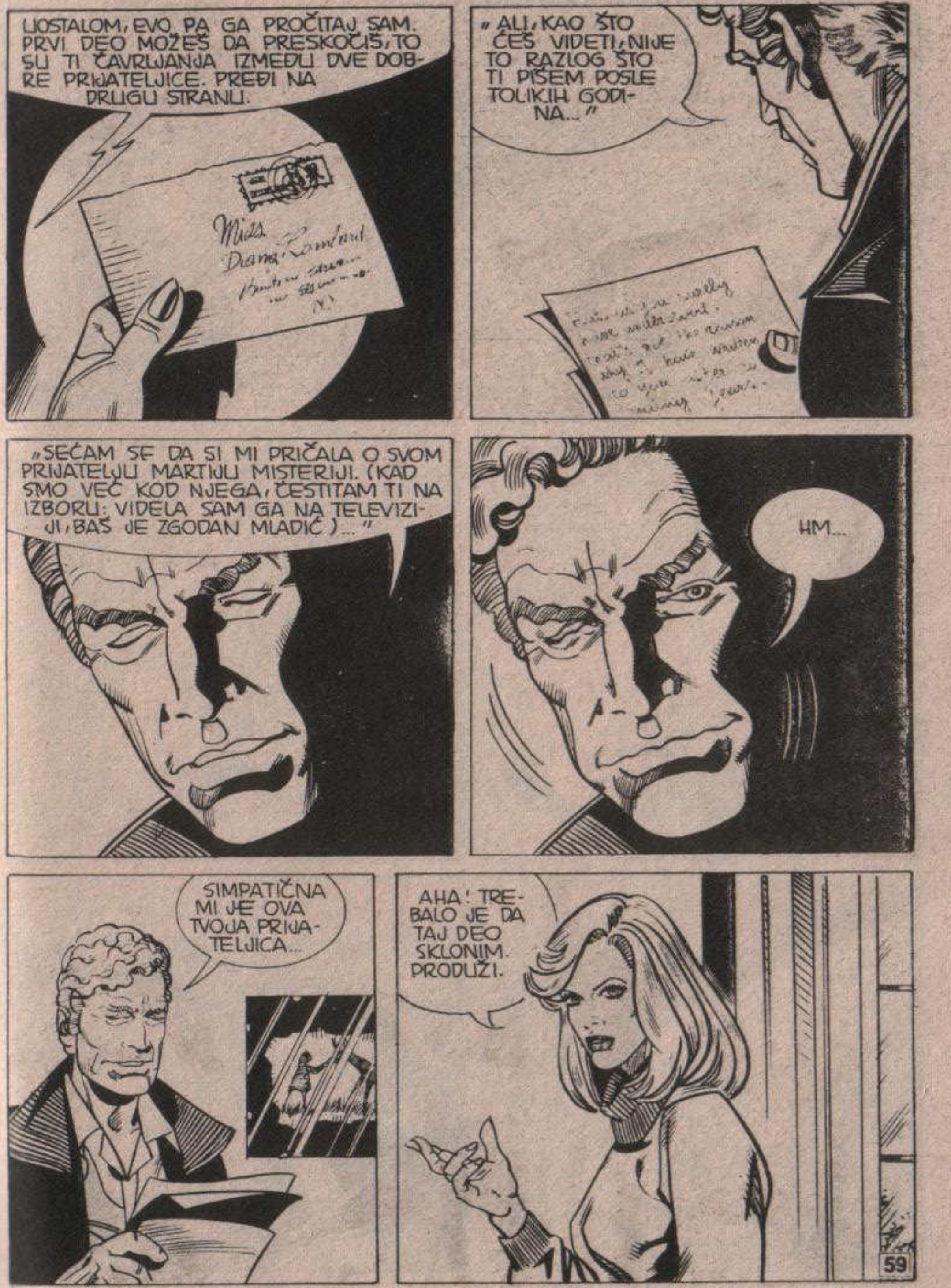
UOSTALOM, EVO PA GA PROČITAJ SAM. PRVI DEO MOŽEŠ DA PRESKOČIŠ, TO SU TI ĆAVRLJANJA IZMEĐU DVE DOBRE PRIJATELJICE. PREĐI NA DRUGU STRANU.
„ALI, KAO ŠTO ĆEŠ VIDETI, NIJE TO RAZLOG ŠTO TI PIŠEM POSLE TOLIKIH GODINA..."
„SEĆAM SE DA SI MI PRIČALA O SVOM PRIJATELJU MARTIJU MISTERIJI. (KAD SMO VEĆ KOD NJEGA, ČESTITAM TI NA IZBORU: VIDELA SAM GA NA TELEVIZIJI, BAŠ JE ZGODAN MLADIĆ)..."
HM...
SIMPATIČNA MI JE OVA TVOJA PRIJATELJICA...
AHA! TREBALO JE DA TAJ DEO SKLONIM. PRODUŽI.

„ČINJENICA JE DA SE NA VASIONSKOM BRODU DESILO NEŠTO UZNEMIRAVAJUĆE, O ČEMU ŠTAMPA NIJE PISALA, A S TIM SU UPOZNATI SAMO POSADA I NEKOLICINA STRUČNJAKA, MEĐU KOJIMA I NEKOLIKO PSIHIJATARA."
„...NAREDILI SU NAM DA NIKOME O TOME NE PRIČAMO ALI, KOLIKO SAM MOGLA DA ZAKLJUČIM, TVOJ LEPI MARTI (HVALA, LUSI) ZNA DA ČUVA TAJNU..."
„STRUČNJACI IMAJU MNOŠTVO DOBRIH OSOBINA, ALI NE BI SE MOGLO REĆI DA IMAJU MAŠTE I ŠIRINE. ONO ŠTO SE DESILO BILO BI NEŠTO ZA TVOG PROFESORA MISTERIJU."
„JA TI NEĆU PISATI O DETALJIMA, ALI, AKO UBEDIŠ SVOG PRIJATELJA, BILA BIH SREĆNA DA BUDETE GOSTI U MOJOJ KUĆI U SAN HOZEU. TADA BIH VAM MOGLA SVE ISPRIČATI."
„OVOGA PUTA POMENUĆU SAMO DVE STVARI, KOJE BI MOGLE POSLUŽITI KAO „MAMAC" KOJIM ĆEŠ ZAGOLICATI NJEGOVU RADOZNALOST. REČ **ETEMENANKI** I CRTEŽ KOJI SE NALAZI NA SLEDEĆOJ STRANI. KAO ŠTO ĆU TI I USMENO REĆI, NI JA NEMAM POJMA ŠTA ZNAČI, ALI IMAM UTISAK DA KRIJU NEŠTO VEOMA ZANIMLJIVO..."
CRTEŽ... HMM... DA VIDIMO...

ŠTO MU GROMOVA!
ZNALA SAM DA NEĆEŠ OSTATI RAVNODUŠAN.
„GRB ATLANTIDE"... U STVARI, ONO ŠTO JE **IBN BATUTA** TVRDIO DA JE GRB ATLANTIDE.
OVO NIJE PRVI PUT DA VIDIM TAJ CRTEŽ... NAŠAO SAM GA PRE NEKOLIKO GODINA U JEDNOJ POTOPLJENOJ LUCI ISPRED AZORSKIH OSTRVA.
„ONA JE, NA ŽALOST, UNIŠTENA.

„DOCNIJE SAM ZNAK VIDEO U STAROM RUKOPISU IBN BATUTE... I U ONOJ TAJANSTVENOJ BIBLIOTECI ZAKOPANOJ ISPOD HRAMA U LUKSORU*.
*VANREDNI „LUNOV MAGNUS STRIP" BROJ 1
„ČINI MI SE DA SAM GA VIDEO I ONE PROKLETE NOĆI NA BRDU ARARAT*."
*VANREDNI „LUNOV MAGNUS STRIP" BROJ 3
„A I ONAJ LUDAK SAĆANI OPISAO JE NEŠTO SLIČNO U SVOJOJ KNJIZI O ETRURCIMA*."
*VANREDNI „LUNOV MAGNUS STRIP" BROJ 4
HM... BEVERLI I JA SMO JEDVA IZVUKLI ŽIVE GLAVE.
DA...
TVOJA PRIJATELJICA LUSI MORA DA JE IZVANREDAN PSIHOLOG. NIJE MOGLA SMISLITI BOLJI NAČIN DA PODSTAKNE MOJU RADOZNALOST!

ZNAČI LI TO DA ĆEMO JE POSETITI?
NARAVNO! ZAR MISLIŠ DA BIH PROPUSTIO OVAKVU PRILIKU?
OSIM TOGA, NIKAD SE NE ZNA, TVOJA PRIJATELJICA BI MOGLA DA ME PREPORUČI ZA SLEDEĆE PUTOVANJE VASIONSKIM BRODOM.
USKORO...
NAŠI PRIJATELJI SU SE PRIPREMILI ZA PUT U KALIFORNIJU.
JOŠ JEDNA NJEGOVA MANIJA. MESECIMA BI MOGAO DA ŽIVI U KUĆI U KOJOJ JE SVE RAZBACANO.
...ALI, KAD KRENE NA PUT, MORA DA OSTAVI SVE U SAVRŠENOM REDU. JER, KADA SE VRATI, DOBIJE NERVNI SLOM AKO JE NERED.

ISTOVREMENO, NA MESTU KOJE JE UDALJENO NEKOLIKO KILOMETARA OD GRADA, JOŠ NEKO SE PRIPREMAO DA GA NAPUSTI.
USKORO ĆEMO SE PONOVO SRESTI, LEVINE... NEMOJ DA BRINEŠ!
NEĆEŠ VALJDA REĆI DA JE TEBE, KOJI SI LETEO U SVEMIRSKOM BRODU, STRAH DA SE UKRCAŠ U HELIKOPTER.
NE...
...ALI ČINJENICA JE DA JE LET U KOSMOS JEDNO...
...A GOVORITI U MIKROFON PRED MASOM LJUDI JE DRUGO. ZA TO JE ČOVEKU POTREBNO MNOGO VIŠE HRABROSTI.
HA! HA!
POTRUDI SE! TO TI JE CENA SLAVE! DO VIĐENJA!

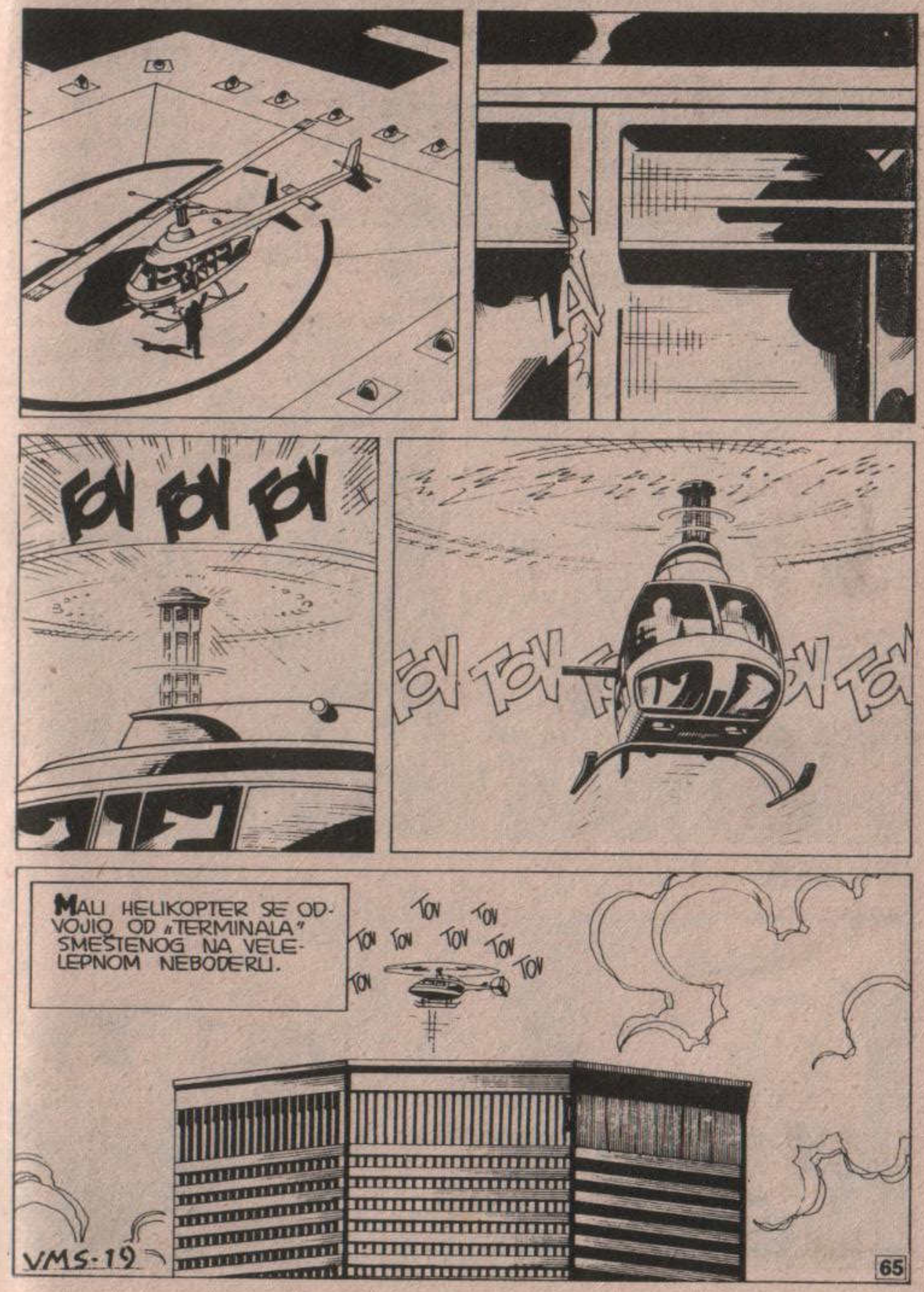
TOI TOI TOI
TOV TOV TOV TOV TOV
MALI HELIKOPTER SE ODVOJIO OD „TERMINALA" SMEŠTENOG NA VELELEPNOM NEBODERU.
TOV TOV TOV TOV TOV TOV TOV TOV
VMS-19

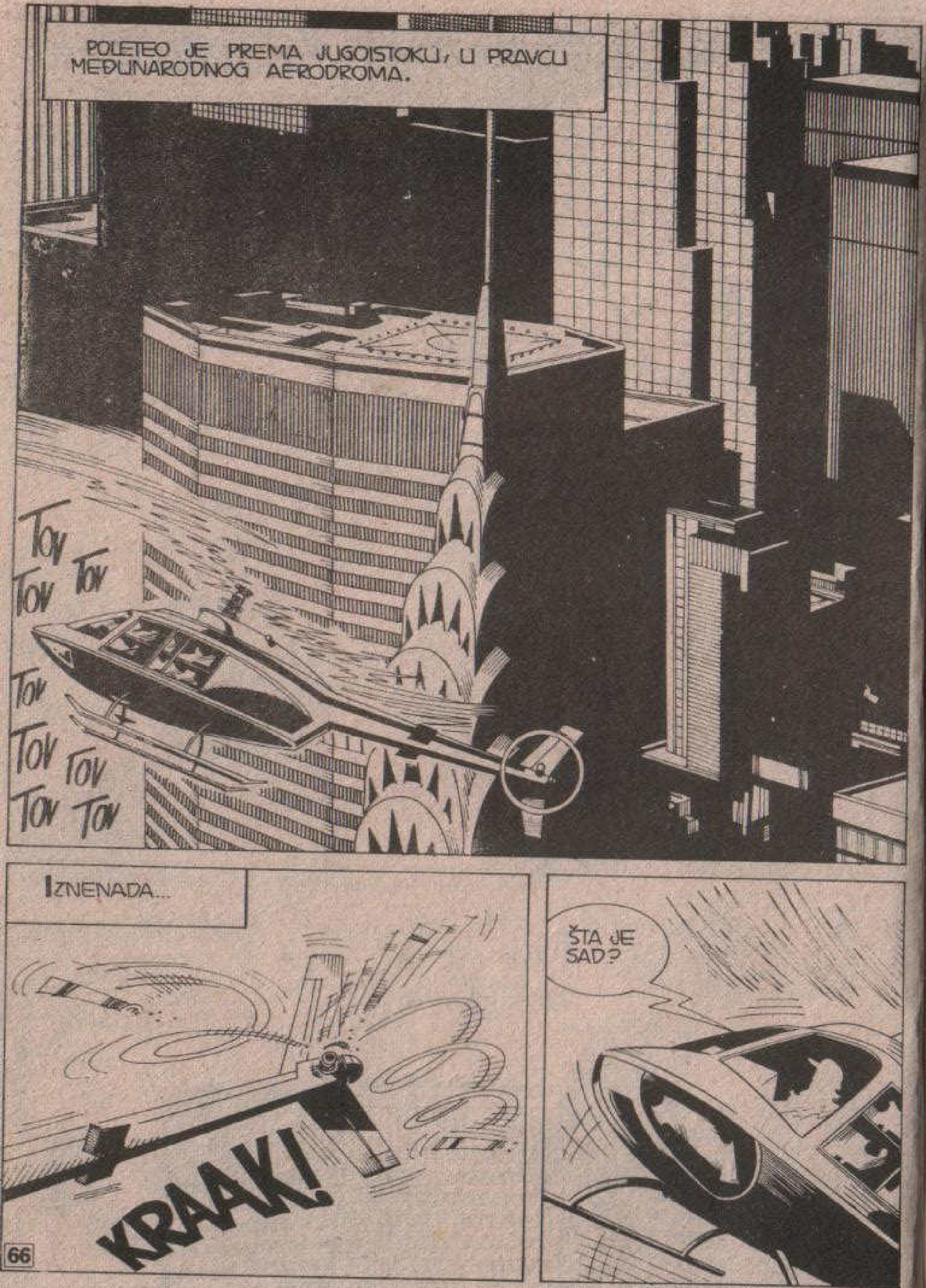
POLETEO JE PREMA JUGOISTOKU, U PRAVCU MEĐUNARODNOG AERODROMA.
TOV TOV TOV
TOV TOV TOV TOV TOV
IZNENADA...
KRAAK!
ŠTA JE SAD?

ZA IME SVETA, UPRAVNA ELISA SE ODVOJILA!
OH, ŠTA DA RADIM?
NEKOLIKO TRENUTAKA, HELIKOPTER SE VRTEO OKO SVOJE OSOVINE...
TOV TOV TOV TOV TOV...
...A ZATIM SE PROPEO...
...PA POLETEO DOLE KAO SMRTNO RANJENA PTICA.

TRAS!!!...

DRAGI GLEDAOCI, DAJEMO VAM DIREKTAN IZVEŠTAJ SA MESTA NESREĆE. HELIKOPTER KOJI JE LETEO NA AERODROM NA KOME JE TREBALO DA SE ODRŽI KONFERENCIJA ZA ŠTAMPU, PREVOZIO JE ČLANOVE POSADE VASIONSKOG BRODA.
„U TRENUTKU PADA HELIKOPTERA, SAOBRAĆAJ U DRUGOJ AVENIJI BIO JE VEOMA GUST: MNOGI AUTOMOBILI STRADALI SU PRILIKOM EKSPLOZIJE. DEO IZMEĐU 24. I 26. ULICE POTPUNO JE BLOKIRAN. PREPORUČUJEMO AUTOMOBILISTIMA DA KORISTE DRUGE PRAVCE...“
IZGLEDA DA SE NEKA ZLA KOB OKOMILA NA POSADU SPECIJALNOG LETA VASIONSKOG BROTA „VESPUČI“. KAO ŠTO SE SEĆATE, PRE NEKOLIKO DANA, POSLE ATERIRANJA, UMRO JE OD INFARKTA PROFESOR NIKOLA KAMINSKI, JEDAN OD „GOSTIJU“ EKSPEDICIJE.
SAD, POSLE SMRTI TRI ČLANA POSADE, JEDINA PREŽIVELA JE DOKTORICA LUSI FRANCONI. KROZ NEKOLIKO TRENUTAKA EMITOVAĆEMO DIREKTAN INTERVJU SA NJOM.
DOKTORICE FRANCONI, ŠTA MOŽETE DA KAŽETE O TRAGEDIJI VAŠIH KOLEGA?

DUBOKO SAM POTRESENA ZBOG GUBITKA TIH LJUDI. POZNAVALA SAM IH TEK ODSKORA, ALI NEDELJU DANA ZAJEDNIČKOG ŽIVOTA U SVEMIRU MOŽE DA STVORI VEOMA ČVRSTE VEZE...
ŽELIM JOŠ DA KAŽEM DA, AKO POSTOJI NEKO...
FRIZZZZ!!
FRIZZZZ!!
OPROSTITE ZBOG PREKIDA INTERVJUA... VEROVATNO SE RADI O SMETNJAMA TEHNIČKE PRIRODE...
LARRY TAYLOR
OVIM ZAVRŠAVAMO EMITOVANJE. NOVE VESTI ĆUĆETE KROZ POLA ČASA.
PROKLETSTVO...
SIGURAN SAM DA SU „PREKINULI" INTERVJU. TVOJA PRIJATELJICA SE SPREMALA DA NEŠTO KAŽE.
PREKINULI? ALI...
PRENOS JE BIO DIREKTAN. KAKO SU MOGLI DA ZNAJU ŠTA SE SPREMA DA KAŽE?

SIGURNO JE DA U NEKIM SLUČAJEVIMA NE POSTOJE SASVIM DIREKTNI PRENOSI. UVEK PROTEKNE PO PETNAESTAK SEKUNDI...
...U KOJIMA, POSEBAN CENZOR, MOŽE DA ČUJE ONO ŠTO TREBA DA BUDE PRENESENO.
KLIK!
UKOLIKO SE INTERVJUISANOM OMAKNE NEKA REČ, ONA SE ODMAH PREKRIJE ELEKTRONSKIM „BIIP"-OM...
...AKO, MEĐUTIM, KAŽE NEŠTO IZUZETNO NEPRIJATNO, TO SE MOŽE ODMAH ISEĆI...
I TI MISLIŠ DA...
NE ZNAM. NE BIH HTEO DA BUDEM PTICA ZLOSLUTNICA, ALI VEĆ SAM IMAO LOŠA ISKUSTVA.
SVOJEVREMENO, KADA SE RADILO O FAMOZNOM „GRBU ATLANTIDE", LJUDI SA KOJIMA SAM SE SUKOBIO NISU BILI NIMALO NEŽNI.
MISLIŠ DA SE RADI O ZAVERI?
NE ZNAM, U SVAKOM SLUČAJU, MORAMO ŠTO PRE DA POTRAŽIMO TVOJU PRIJATELJICU!

NAREDNOG POPODNEVA, JEDAN AVION ATERIRAO JE NA MEĐUNARODNOM AERODROMU SAN FRANCISKA.
VOOOOOOOOOOOMMMMMM...
RENT A CAR
ZATIM SU NAŠI PRIJATELJI IZNAJMILI AUTOMOBIL I KRENULI PREMA JUGU.

ZA NEPUN ČAS STIGLI SU U SAN HOZE, LJUPKI GRADIĆ, UDALJEN OKO 40 KILOMETARA OD VELIKE PRESTONICE KALIFORNIJE.
DAJ DA POGLEDAM MAPU...
HM...
LUSINA KUĆA NE BI TREBALO DA JE DALEKO. ONA JE NEKIH STOTINAK METARA OD VINČESTER MISTERI HAUZA...
VINČESTER MISTERI HAUZ?

DA, TO JE JEDNA LOKALNA ATRAKCIJA. PRIPADALA JE KĆERKI PRONALAZAČA ČUVENE PUŠKE.
...ONA JE UVRTELA U GLAVU DA ĆE UMRETI UKOLIKO NE PRODUŽI DA KUĆI DODAJE SOBU PO SOBU. TAKO...
ALI, POGLEDAJ PA ĆEŠ SE I SAMA UVERITI...
...TU IMA STO ŠEZDESET SOBA KOJE ZAUZIMAJU ŠEST JUTARA. SAD JE PALATA PRETVORENA U MUZEJ.
MORAM PRIZNATI DA SI IZABRAO PRAVI POZIV. PORED TOLIKIH ČUDAKA KOJI ŽIVE U SVETU, TI NIKAD NEĆEŠ OSTATI BEZ POSLA.
ŠTO SE TOGA TIČE, SIGURAN SAM SKORO ISTO TOLIKO KOLIKO I PROIZVOĐAČ MRTVAČKIH SANDUKA.
ALI EVO... ČINI MI SE DA SMO STIGLI.

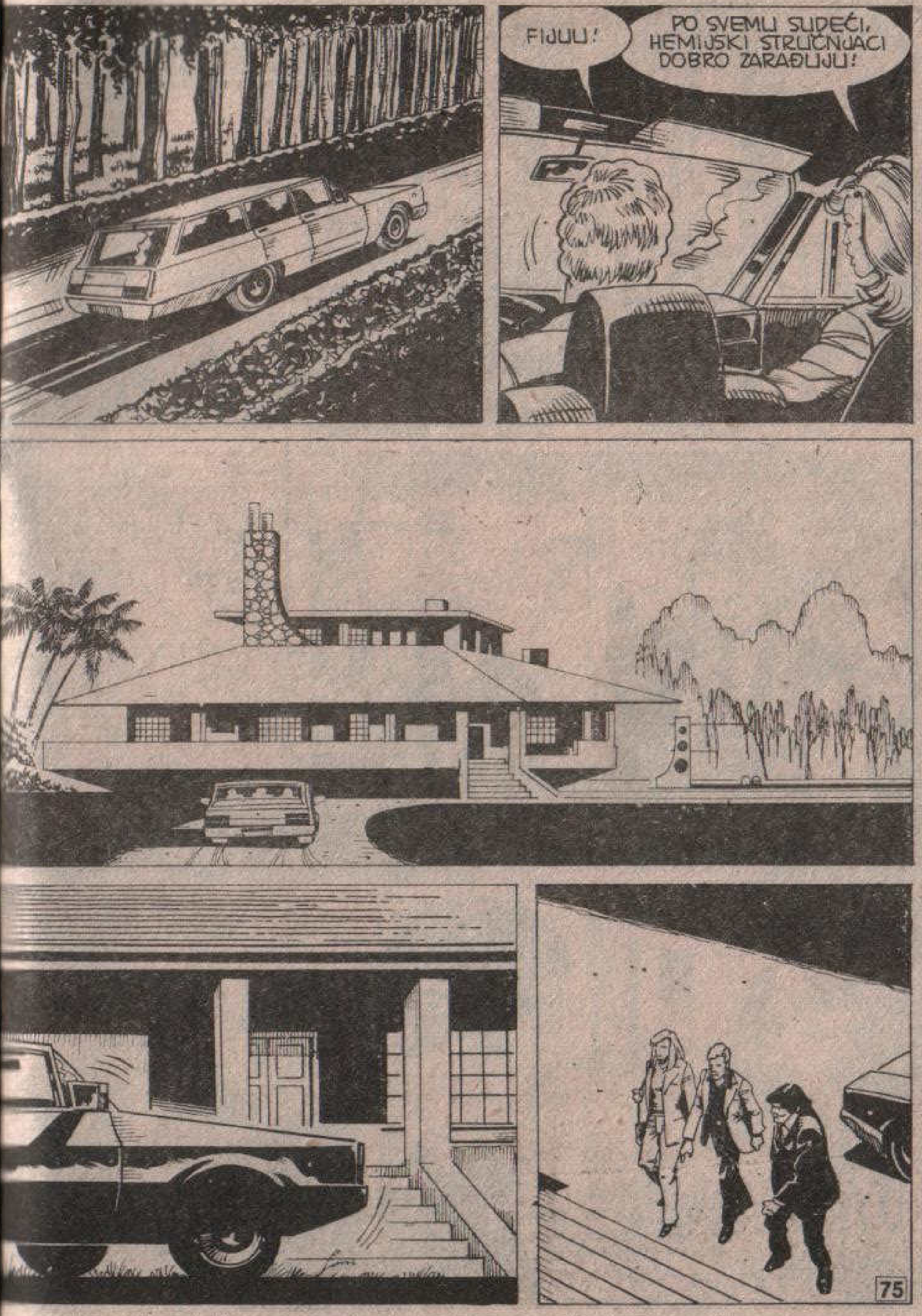
FIJUU!
PO SVEMU SUDEĆI, HEMIJSKI STRUČNJACI DOBRO ZARAĐUJU!

ŠTA ŽELITE?
DOBAR DAN. DA LI JE LUSI KOD KUĆE?
ŽAO MI JE. NIJE. DO VIĐENJA.
TRAS!
?
RGHHH!
LJUBAZAN PRIJEM NEMA ŠTA.
SAČEKAJ TRENUTAK.
RIIING!
VEĆ SAM REKLA DA GOSPOĐICA NIJE KOD KUĆE!
ČULA SAM. ALI, HTELA SAM DA VAM KAŽEM DA MI NISMO NOVINARI...JA SAM LUSINA PRIJATELJICA...
...I ONA ME JE SAMA POZVALA DA DOĐEM. HOĆETE LI DA VIDITE PISMO?
HMM...

OPROSTITE, MOLIM VAS. IZVOLITE, UĐITE.
RASKOMOTITE SE. MORAM VAM REĆI DA MI JE VAŠA POSETA VEOMA DRAGA.
ZAISTA, NISAM ZNALA S KIM DA RAZGOVARAM O ONOME ŠTO SE JUČE DESILO, A TEŠKO MI JE DA TO ZADRŽAVAM U SEBI.
?
?
MGHRRR...
JUČE? ŠTA SE DESILO JUČE?
PA...NEŠTO DOSTA ČUDNO. DOŠLA JE JEDNA EKIPA SA TELEVIZIJE ZBOG INTERVJUA...
JA NISAM PRISUSTVOVALA ALI, OKO POLA SATA NAKON POČETKA SNIMANJA...

"...NEOČEKIVANO SU STIGLA KOLA HITNE POMOĆI..."
UEEEEEEEEEE...
"...IZ NJIH SU IZAŠLA DVA BOLNIČARA U BELIM ODELIMA."
UŠLI SU U KUĆU VEOMA ŽURNO...
"POSLE NEKOLIKO MINUTA, ODJURILI SU ODVOZEĆI SA SOBOM GOSPOĐICU FRANCONI."
UEEEEEEEEEE...

ALI...
STO MU GROMOVA! I NISU VAM NIŠTA OBJASNILI?!
OH, JESU. REŽISER MI JE REKAO DA JE GOSPOĐICA PRED KAMERAMA DOŽIVELA NERVNI SLOM. ONI SU POZVALI BOLNIČKA KOLA.
OSTAVILI SU MI OVE PODATKE... ADRESU BOLNICE, TELEFON ITD, ITD. MEĐUTIM, JUTROS, KADA SAM POKUŠALA DA ZOVEM, NISU HTELI DA MI DAJU VEZU.
POMISLIĆETE DA SAM LUDA, PA IPAK IMAM UTISAK DA SE GOSPOĐICA POSLEDNJIH DANA NEKOG PLAŠILA. NO, ŠTO SE ZDRAVLJA TIČE, ODLIČNO SE OSEĆALA.
NE ZNAM ZAŠTO, ALI TO IZNENADNO ODVOŽENJE U BOLNICU UČINILO MI SE POMALO ČUDNO.
HMM...
POKUŠAJTE DA SE SMIRITE... VEROVATNO NIJE NIŠTA OZBILJNO.

DAJTE MI ADRESU OLNICE. MI ĆEMO POĆI DA JE PRONAĐEMO. NADAM SE DA ĆU UBRZO MOĆI DA VAM JAVIM DOBRE VESTI.
OH...
STVARNO ĆETE TO URADITI? NE ZNAM KAKO DA VAM ZAHVALIM. JA SAM VEOMA VEZANA ZA GOSPOĐICU LUSI, I...
NIŠTA NE BRINITE. VIDEĆETE DA JE TO BILA SAMO PROLAZNA SLABOST.
TAKO...
NO?...ŠTA KAŽETE NA OVO?
RGHRR!
DA. JASNO JE DA SE IZA SVEGA OVOG KRIJE NEŠTO VEOMA OZBILJNO. NEĆU SE SMIRITI DOK NE OTKRIJEM O ČEMU SE RADI.
SAMO DA NE BUDE PREKASNO, MARTI.

SAN FRANCISKO...
PUNI STREPNJE, TROJE PRIJATELJA SU POŽURILI DA ŠTO PRE...
...RAZREŠE TAJNU KOJA JE OKRUŽIVALA DOKTORICU FRANCONI.
SMESTILI SU SE U ELEGANTAN HOTEL „HAJAT- REDŽENSI", POZNAT PO SVOME OGROMNOM HOLU UKRAŠENOM NAJRAZLIČITIJIM BILJKAMA I LIFTOVIMA KOJI SE KREĆU SA SPOLJNE STRANE ZIDOVA.

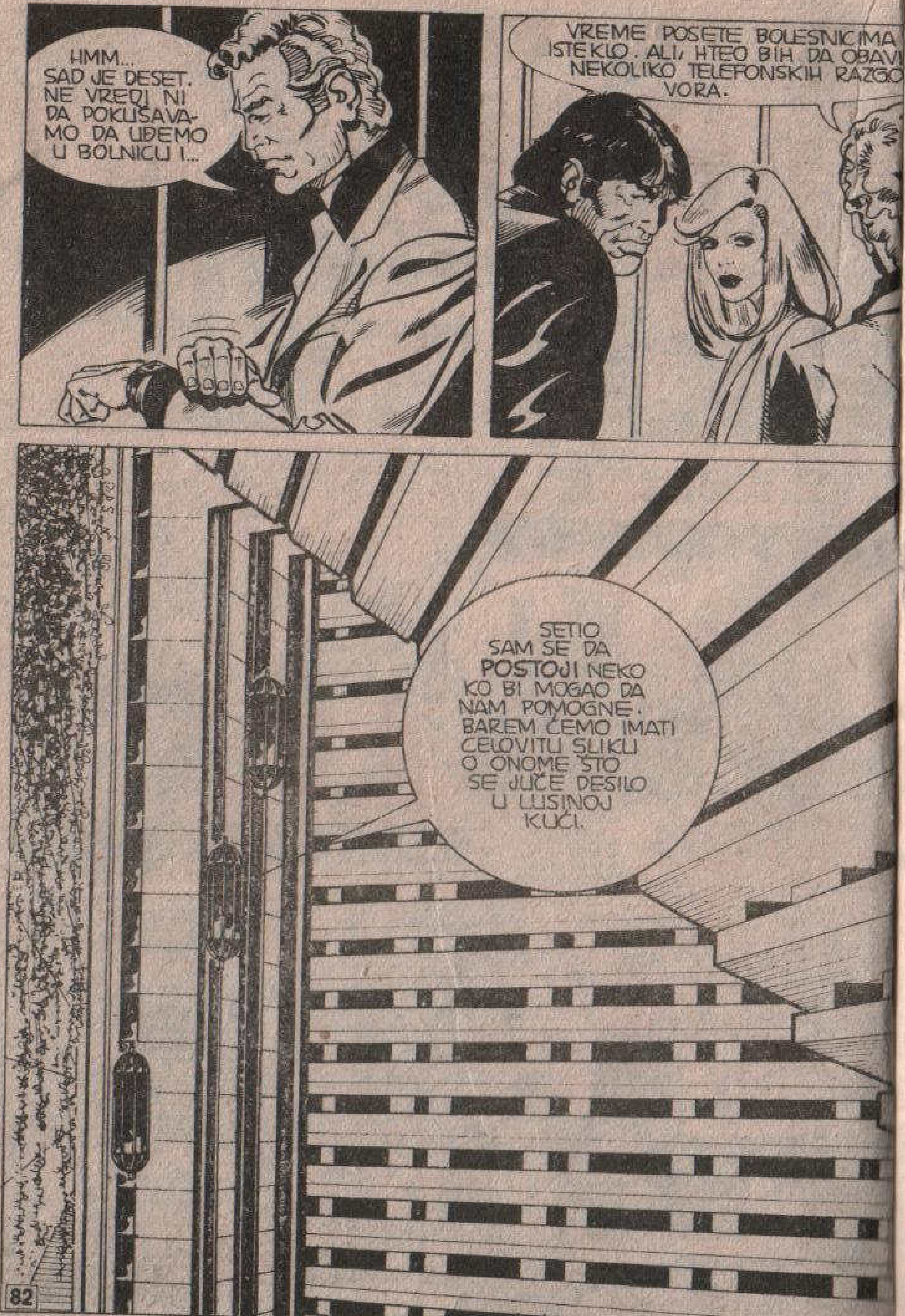
HMM... SAD JE DESET. NE VREDI NI DA POKUŠAVAMO DA UĐEMO U BOLNICU I...
VREME POSETE BOLESNICIMA ISTEKLO. ALI, HTEO BIH DA OBAVI NEKOLIKO TELEFONSKIH RAZGO VORA.
SETIO SAM SE DA POSTOJI NEKO KO BI MOGAO DA NAM POMOGNE. BAREM ĆEMO IMATI CELOVITU SLIKU O ONOME ŠTO SE JUČE DESILO U LUSINOJ KUĆI.

MALO KASNIJE...
DAJTE MI STANICU KGO-KANAL 7. TRAŽIM DEJVIDA ARONSA...
DA, HVALA, ČEKAM.
KGO JE LOKALNA TELEVIZIJSKA STANICA IZ NJUJORKA, A DEJVID ARONS JE JEDAN OD NJENIH DIREKTORA.
SVOJEVREMENO SAM GA IZVUKAO IZ JEDNE NEPRIJATNE SITUACIJE POSLE OBJAVLJIVANJA DOKUMENTARCA O... NO, NIJE VAŽNO. NADAM SE DA ĆE PRISTATI DA NAM POMOGNE...
GOSPODINA ARONSA, MOLIM...
JA SAM, S KIM...
ČEKAJ, PREPOZNAO SAM TI GLAS, MARTI, STARI MOJ. ODAVNO TE NISAM ČUO.

KAKO SI, DEJV?... PRETPOSTAVLJAO SAM DA ĆU TE JOŠ ZATEĆI NA RADNOM MESTU.
DA. MORAM JOŠ MNOGO TOGA DA ZAVRŠIM. A, IMAM I PRIVATNIH PROBLEMA.
ŠTA? DA NIJE OPET BRAČNI BRODOLOM?
JESTE. MOJA TREĆA ŽIVOTNA SAPUTNICA I JA SE RASTAJEMO.
ČINJENICA JE DA IH TI ZANEMARUJEŠ, DEJV. SUVIŠE RADIŠ. SLUŠAJ...
...ZVAO SAM TE ZBOG JEDNE OZBILJNE STVARI. NADAM SE DA ĆEŠ MOĆI DA MI POMOGNEŠ.
TI ZNAŠ DA SAM TVOJ DUŽNIK, MARTI. ŠTA MOGU DA UČINIM ZA TEBE?
JUČE JE TVOJA STANICA EMITOVALA INTERVJU SA DOKTORICOM FRANCONI, ZATIM...

HM... VIDIM DA PLIVAŠ U OPASNIM VODAMA, KAO I UVEK.
STVARNO, DESILO SE NEŠTO ČUDNO. ALI, O TOME NE BIH TELEFONOM. RECI MI GDE SI, PA ĆU ODMAH DOĆI.
BEEP
I TAKO, POLA SATA KASNIJE...
TI VERUJEŠ DA JE LUSI FANCONI U OPASNOSTI?
DA. ŽAO MI JE ŠTO TI NE MOGU NIŠTA VIŠE REĆI.
PA, DOBRO. A SAD ĆU TI ISPRIČATI SVOJU VERZIJU DOGAĐAJA...
„JUČE SAM GLEDAO INTERVJU SA TOM DEVOJKOM IZ SVOJE KANCELARIJE. ODMAH SAM PRIMETIO REZ."
?

TE STVARI SE, KAO ŠTO ZNAŠ, ČESTO DEŠAVAJU. ODMAH SAM SE RASPITAO U REŽIJI I REKLI SU MI DA JE DOKTORICA IZNENADA...
... POČELA DA SIPA OPTUŽBE I IZGOVARA REČENICE BEZ SMISLA. POSLE PETNAESTAK SEKUNDI, TEHNIČARI SU REŠILI DA NE EMITUJU TAJ DEO INTERVJUA.
I NE SAMO TO: PRI KRAJU TOG IZLIVA GNEVA, DEVOJKA JE DOBILA NERVNI NAPAD. POZVANA SU KOLA HITNE POMOĆI KOJA SU JE PRENELA U BOLNICU.
TO ME JE VEOMA ZAINTERESOVALO. POGLEDAO SAM SNIMLJENU KASETU. STVARNO JE BILA UZBUDLJIVA.
UZBUDLJIVA? ZAŠTO?
PUSTI ME DA DOVRŠIM, MARTI. NAJZANIMLJIVIJI DEO TEK SAD DOLAZI. NAKON DVA SATA, KOD MENE SU DOŠLA DVA ČOVEKA.
„POSLE DUGOG UVODA I UVIJENIH FRAZA, ZATRAŽILI SU DA IM PREDAM SNIMLJENU KASETU. ŽELELI SU DA ČUJU IMAMO LI I KOPIJU...”

NISMO JE IMALI, BAR DO TOG TRENUTKA. ALI TAJ DOGAĐAJ ME JE NAVEO DA SE ZAINTERESUJEM ZA SLUČAJ.
„IZGOVORIVŠI SE DA IDEM U ARHIVU PO KASETU, NAPRAVIO SAM NJEN DUPLIKAT SPECIJALNIM APARATOM.”
VRRRRR
NJIMA SAM DAO ORIGINAL, A ZA SEBE ZADRŽAO KOPIJU... TEHNIČKI NIJE SAVRŠENA, ALI MOŽE SE VIDETI.
A... GDE SE SAD NALAZI?
EVO JE OVDE PRESNIMLJENA JE NA „BETAMAX” TAKO JE MOŽEŠ VIDETI POMOĆU HOTELSKOG VIDEO-RIKORDERA.
TI SI, STVARNO, PRAVI PRIJATELJ, DEJV.
SITNICA! OSIM TOGA, ZANIMA ME DA ČUJEM I TVOJE MIŠLJENJE.
EVO, GOTOVO JE. UGLAVNO SE GOSTI SLUŽE OVIM UREĐAJEM DA BI GLEDALI ŠKAKLJIVE FILMOVE KOJE SU KUPILI NA BRODVEJU. ALI, JA MISLIM DA ĆE OVAJ SNIMAK BITI ZANIMLJIVIJI.

GRUN...
DOKTORICE FRANCONI...
...DOKTORICE FRANCONI... ŠTA IMATE DA KAŽETE O TRAGIČNOJ SMRTI VAŠIH KOLEGA?
DUBOKO SAM POTRESENA GUBITKOM TAKVIH LJUDI...
...POZNAVALA SAM IH TEK ODSKORA... ALI NEDELJU DANA ZAJEDNIČKOG ŽIVOTA U SVEMIRU MOŽE DA STVORI VEOMA ČVRSTE VEZE.
ŽELIM JOŠ DA KAŽEM DA...
EVO, DOVDE JE DEO KOJI JE EMITOVAN...
...AKO POSTOJI NEKO KO NAMERAVA DA NAS UBIJE, DA NE BISMO OTKRILI ONO ŠTO SMO VIDELI U SVEMIRU, NJEMU OČIGLEDNO NAŠE SVEDOČENJE VEOMA SMETA.

JA SAM SE POSTARALA DA SE ZAŠTITIM NA ODREĐENI NAČIN. PORUČUJEM TIM LJUDIMA: „NEĆETE USPETI I MENE DA SMAKNETE“!
STOP! OVO NEMOJ DA EMITUJEŠ!
HA! HA! KAKO MI SE ČINI, OD JEDNE REČI SVIMA VAM SE DIŽE KOSA NA GLAVI! ETEMENANKI! ETEMENANKI! HA! HA! HA! HOĆETE DA VAM KAŽEM ŠTA TO ZNAČI!
NE ZNAM! ALI NE ZNAM ZAŠTO MI JE U SVESTI OSTAO UREZAN ONAJ ZNAK S KONCENTRIČNIM KRUGOVIMA... ALI JEDNO VAM MOGU REĆI...
„...MI SMO IZ SVEMIRA VIDELI BUDUĆNOST! VIDELI SMO NUKLEARNU KATASTROFU...“
„...VIDELI SMO KAKO ZEMLJA EKSPLODIRA!“

DA... MI SMO VIDELI KRAJ SVETA! I SAD SE PLAŠITE DA MI TO NE OTKRIJEMO ZATO ŠTO BI LJUDI MOGLI DA SE PROMENE, ZATO ŠTO...
OHH...
GOSPOĐICE FRANCONI!
PRODUŽI DA SNIMAŠ!
VRRRR...
TO JE SVE. ZANIMLJIVO, ZAR NE?
HMM...

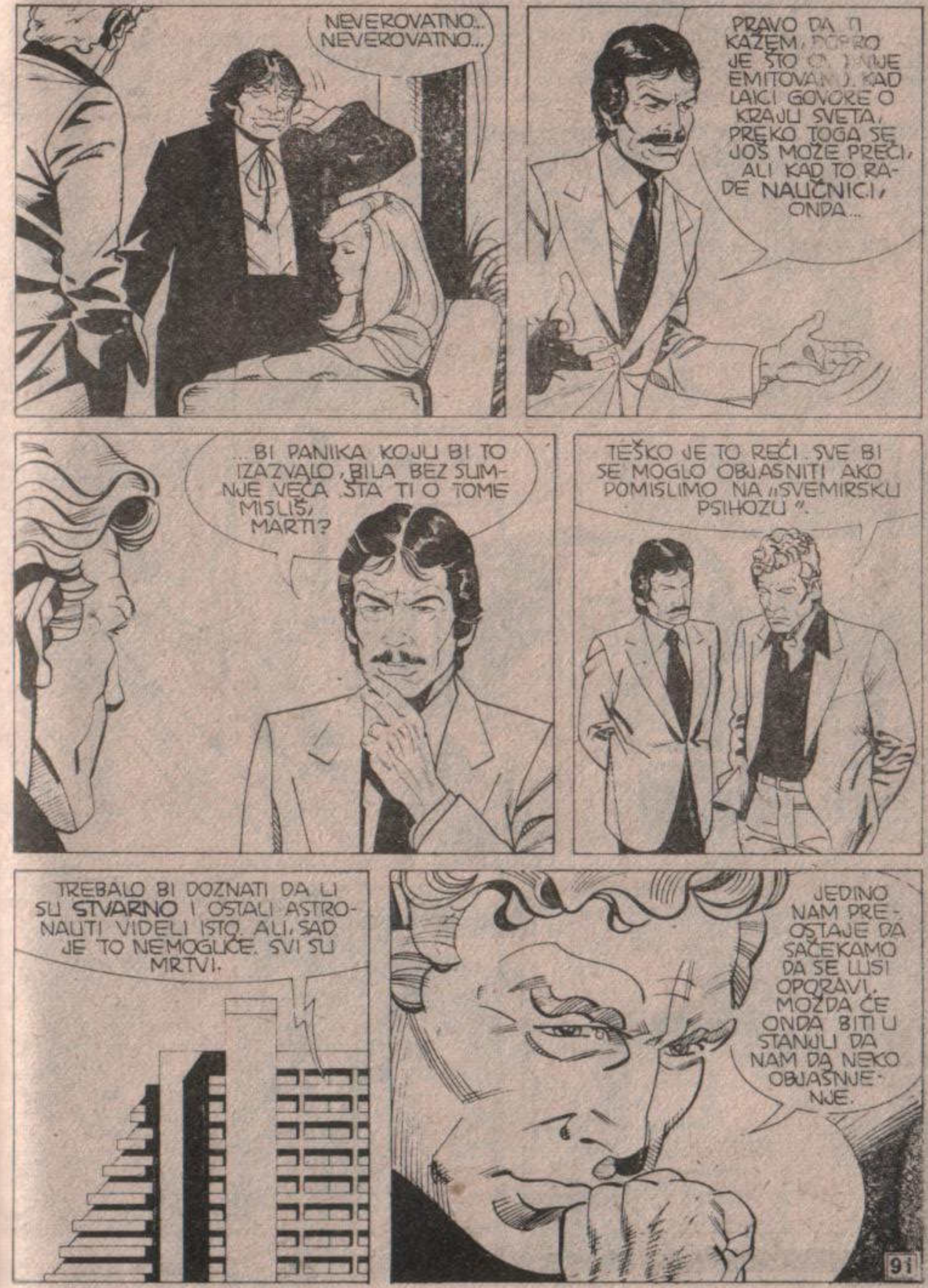
NEVEROVATNO... NEVEROVATNO...
PRAVO DA TI KAŽEM, DOBRO JE ŠTO OVO NIJE EMITOVANO. KAD LAICI GOVORE O KRAJU SVETA, PREKO TOGA SE JOŠ MOŽE PREĆI, ALI KAD TO RADE NAUČNICI, ONDA...
...BI PANIKA KOJU BI TO IZAZVALO, BILA BEZ SUMNJE VEĆA. ŠTA TI O TOME MISLIŠ, MARTI?
TEŠKO JE TO REĆI. SVE BI SE MOGLO OBJASNITI AKO POMISLIMO NA „SVEMIRSKU PSIHOZU".
TREBALO BI DOZNATI DA LI SU STVARNO I OSTALI ASTRONAUTI VIDELI ISTO. ALI, SAD JE TO NEMOGUĆE. SVI SU MRTVI.
JEDINO NAM PREOSTAJE DA SAČEKAMO DA SE LUSI OPORAVI. MOŽDA ĆE ONDA BITI U STANJU DA NAM DA NEKO OBJAŠNJENJE.

SLEDEĆEG JUTRA TROJE POSETILACA POTRAŽILO JE U OGROMNOM ZDANJU OPŠTE BOLNICE SAN FRANCISKA PACIJENTA LUSI FRANCONI.
GENERAL HOSPITAL OF SAN FRANCISCO
NIKO NIJE POKUŠAO DA ONEMOGUĆI NJIHOVU POSETU.
DOKTORICA FRANCONI JE LEŽALA NEPOMIČNA, ISKOLAČENIH OČIJU. BILA JE ŽRTVA KO ZNA KAKVIH STRAŠNIH VIZIJA.
ELEKTROENCEFALOGRAM JE REGISTROVAO UBRZANU MOŽDANU AKTIVNOST. ALI, MLADA NAUČNICA NIJE PRIMEĆIVALA ŠTA SE OKO NJE DEŠAVA.
ŽAO MI JE ZBOG VAŠE PRIJATELJICE, ALI MI SE NADAMO...
DA...

OSTAĆEMO U GRADU NEKOLIKO DANA. AKO BUDE NOVOSTI...
POTRUDIĆEMO SE DA VAS IZVESTIMO, PROFESORE MISTERIJA.
HMM...
DIJANA, MARTI I JAVA SU POKUNJENO ŠETALI GLAVNIM BULEVARIMA DONJEG GRADA. ULICA KALIFORNIJA VODI KA ČUVENOM ULAZU U KINESKU ČETVRT, U KOJOJ SE NALAZI MUZEJ VOŠTANIH FIGURA.
GRANT

GRANT STREET
GRUN!...
GRANT STRIT, SRCE KINESKE ČETVRTI, U KOME SE OSEĆA DAH ISTOKA KAO RETKO GDE U SVETU.
NO PARKING
"BRODVEJ" SAN FRANCISKA, PREPUN SVETLEĆIH REKLAMA I PIKANTNIH PREDSTAVA.
ADAM + EVE
LIVE EROTIC LIVE
AMATEUR TOPLESS
LOVE ACT
GIRLS GIRLS

HAJDE, PROGOVORI, MARTI. NI JA NISAM RASPOLOŽENA, ALI ..
ČEKAJ, DIJANA...
PONOVO PREMA JUGU, U PAUEL STRIT, GDE PROLAZI JEDNA OD MNOGOBROJNIH GRADSKIH USPINJAČA...
HMM...
MOŽDA MI SE SAMO ČINI, ALI ZAKLEO BIH SE DA NAS ONAJ AUTOMOBIL PRATI...

JA SAM VOZIO OKOLO BEZ CILJA, PREMA TOME NIJE NIMALO SLUČAJNO ŠTO SE JOŠ NALAZI IZA NAS. NO, TO ĆU ODMAH DA UTVRDIM!
IDEMO PREMA NOB HILU! DRŽITE SE ČVRSTO!
ŠKKRRIIP!
MARTI! ZAR SI POLUDEO?
ŠKRIIP!
POGLEDAJ! ZALEPILI SU SE KAO PIJAVICE!
ŠKRIIP!

VROOOMMMM
ROOOARR
M-MARTI, TI SI SASVIM LUD! JA SAM OVAKO NEŠTO VIDELA SAMO U FILMU!
VRRROOOMMM!!!
NI ONI SE NE ŠALE... STALNO SU NAM ZA PETAMA!
ŠKRIIP!
VMS-19
ŠKRIIP!

ŠTA TO OČEKUJE NAŠE JUNAKE NA RAŠEN HILU?! KAKO ĆE SE DALJE RAZVIJATI ČUDNI DOGAĐAJI ČIJI SU AKTERI POSTALI?!
O TOME ČITAJTE U SLEDEĆOJ, XX SVESCI, VANREDNOG „LUNOVOG MAGNUS STRIPA".

STORIA DEL WEST

U SLEDEĆEM BROJU

MARTI MISTERIJA pokušava da razreši tajnu neobjašnjivih smrti kosmonauta koji su umrli od strašnih halucinacija. U sve to se upliće arheolog Mirjam Malik, koja je pratila Martija i Javu i pucala na obojicu – u epizodi

VAVILONSKA KULA